

DOSSIER de DIAGNOSTIC TECHNIQUE



DOSSIER DE DIAGNOSTIC TECHNIQUE n° : Lp.24-081-1

ORDRE DE MISSION	
<p>Entre ; Laurent PROUILLAC, entreprise individuelle, de nom commercial EODiag, ayant son siège au 1, rue des Pilotis, 31390 CARBONNE, N° SIRET: 517 793 220 00016, ci-après désigné le « Prestataire » , ou le « diagnostiqueur (DI) » ; et Le donneur d'ordre « Propriétaire vendeur » du « Bien », ou le « Mandataire », ou le « Mandataire Professionnel » (Mandataire professionnel de l'immobilier, ou Officier public ou ministériel assermenté) du ou des propriétaires, ci-après désigné le « Client » ; il a été convenu:</p>	
<p>La présente mission est un contrat de prestations de service synallagmatique ayant pour objet l'établissement d'un Dossier de Diagnostic Technique, dans le cadre de la vente du « Bien » de type à réaliser à l'adresse du « Bien » ci-dessous désigné, comprenant les constats, repérages ou mesurages nécessaires permettant de produire des diagnostics techniques conformes à la législation en vigueur ; afin que le « Client » respecte ses obligations suivant l' art. L271-4 à -6 du Code de la Construction et de l'Habitation. Le contrat est basé suivant les articles L121-16 §1 «contrat à distance», L111-2 du Code de la consommation, les articles 1106 et 1113 du Code Civil. Le contrat est à titre onéreux, la mission sera facturée par le «Prestataire » et réglée par le « Client » au jour de l'intervention. Le «Prestataire» respecte les obligations en matière de protection des données personnelles du « Client » suivant le règlement Union Européenne n°2016/679 dit RGPD. Le « Client » a été informé au préalable de ses obligations contractuelles envers les tiers (dont informations préalable du tiers acquéreurs), et le «Prestataire» : le « Client », doit dans le cadre de la mission lui assurer un accès sécurisé à toutes les parties du « Bien », lui fournir tous documents (Acte de propriété, liste des documents de l'annexe 1 du contrat de prestation de service, ...) et informations utiles au déroulement de la mission. En cas de non fourniture, cela engendre une exception d'inexécution. Le « Client » reconnaît avoir pris connaissance et accepte sans réserve les conditions générales et particulières de vente et d'exécutions, compris les procédures Covid-19, du « Prestataire ». Le « Client » déclare jouir de la capacité et des pouvoirs pour conclure un contrat. Ainsi, et par les obligations réglementaires de visite du «Bien», la production et la livraison du présent dossier et des documents associés, le contrat est formé. Le contrat est consensuel, solennel, réel, et à exécution instantanée ; le contrat et ces annexes réglementaires est de fait accepté sans réserve par le « Client ».</p>	
OBJET DE LA MISSION	Contrat de prestation de service : Dossier de Diagnostic Immobilier
Nous avons réalisé à ce jour les seuls diagnostics immobiliers souhaités et commandés par le « Propriétaire-vendeur » du « Bien » : AMIANTE DTA - Etat Termites - Information Merule - DPE - ENSA - ERP	
DATE de l'Ordre de Mission	14 mars 2024
Ce dossier de diagnostic technique est la propriété exclusive de :	
IDENTITÉ	PHILIP Muriel - BOUNY Cyrille 23-0015 AP EB
ADRESSE	chez SCP INTER-BARREAUX DEGIOANNI - PONTACQ - GUY-FAVIER 7 Rue des chapeliers 9000 FOIX
Ce dossier de Diagnostic Technique, ainsi que les rapports et documents associés, est exclusivement délivré au « propriétaire VENDEUR » cité en référence en vue de la réitération par acte authentique de la vente du « bien » immobilier désigné ci-dessous, et ne pourra être utilisé ni à d'autres fins, ni pour les mutations ultérieures, ni par quiconque ultérieurement (notamment par l'article 441-1 à 12 du Code Pénal), suivant les obligations de garanties du Vendeur conformément au Code de la Construction et de l'Habitation, au Code de la Santé publique, au Code Civil, et conformément au Code des Assurances affectant le présent contrat.	
Règlement intégral par le « Client » de la ou des facture(s), en principal et accessoires, suivant le contrat de prestations de service : NON	
Clause de réserve au droit de rétention suivant l'Article 2286 du Code Civil ; et, Clause de réserve de propriété - Articles 2367 à 2372 du Code Civil : Nous nous réservons expressément la propriété des rapports et documents associés livrés jusqu'au paiement intégral de la ou des facture(s) correspondante(s), en principal et accessoires, suivant le contrat de prestations de service, et conformément aux articles 2329 à 2372 du Code Civil. Ne constitue un paiement au sens de la présente disposition contractuelle, que l'encaissement effectif du titre créant l'obligation de payer. Dans le cas où l'une des parties ne respectent pas le contrat jusqu'à la date du terme du contrat de prestations de service, la clause résolutoire s'appliquera conformément à l'Art. 1184 du Code civil.	
Dans le cadre de la dématérialisation des documents, le donneur d'ordre « Propriétaire vendeur » du Bien, ou le prestataire du Propriétaire détenteur des droits numériques du carnet numérique immobilier (CNI) ou du Passeport Technique de l'installation intérieure de gaz (PTgaz), ne nous a pas commandé de prestations de service complémentaires concernant le suivi, la mise à jour suivant la réglementation en cours ou l'intégration numérique du Dossier de Diagnostic Technique au sein du CNI ou du PTgaz.	
DESIGNATION DU BIEN IMMOBILIER	
ADRESSE exacte du bien à diagnostiquer	43 Curnat d'En Haut 09210 LEZAT SUR LEZE
TYPE DE BIEN IMMOBILIER PRINCIPAL	Local professionnel
IDENTIFIANT FISCAL du logement	
SECTION CADASTRALE	B 1517, 1518, 436, 1477, 1479, 1480, 1482, 1485
PÉRIODE DE CONSTRUCTION	Non Communiqué avant 1997
DATE DU PERMIS DE CONSTRUIRE	Non Communiqué
Le « Prestataire » transcrit dans ce rapport les informations communiquées par le « Client ». La vérification de la conformité du titre de propriété et du règlement de copropriété n'entre pas dans le cadre de la mission. Il appartient au « Client » de vérifier sous 2 jours calendaires à réception de ce dossier, l'exactitude des mentions concernant l'identité et la domiciliation du propriétaire, la désignation et la composition totale du bien immobilier examiné ce jour, ainsi que les documents objet de la mission, puis de nous signaler tout manquement ou inexactitude pour modification avant toute utilisation. Ceux-ci n'ayant pas été effectués, le document intégral fourni est une version en état de projet. Le « Prestataire » tient à disposition un formulaire pour l'exercice des droits des personnes concernées par des traitements de données personnelles.	

FICHE DE SYNTHÈSE Dossier de Diagnostic Technique	
Constat de Risque d'Exposition au PLOMB – CREP	Sans Objet
État mentionnant la présence ou l'absence de matériaux ou produits contenant de l' AMIANTE	Dans le cadre de la mission décrit en tête de rapport, il n'a pas été repéré de matériaux et produits contenant de l'amiante, selon la liste A de l'annexe 13-9 du code de la Santé Publique, sur les parties visibles et accessibles à la date d'intervention du repérage (Cf. conditions particulières d'exécution). Dans le cadre de la mission décrit en tête de rapport, il n'a pas été repéré de matériaux et produits contenant de l'amiante, selon la liste B de l'annexe 13-9 du code de la Santé Publique, sur les parties visibles et accessibles à la date d'intervention du repérage (Cf. conditions particulières d'exécution).
État relatif à la présence de TERMITES dans le bâtiment	Sans Objet
État de l'installation intérieure de GAZ	Sans Objet
État des Risques et Pollutions - ERP	Les informations sur les risques auxquels ce bien est exposé sont disponibles sur le site Géorisques : www.georisques.gouv.fr . Document établi dans son intégralité par le Propriétaire vendeur, suivant les informations vérifiées en mairie de LEZAT SUR LEZE
Diagnostic de Performance Énergétique – DPE	
État de l'installation intérieure d' ÉLECTRICITÉ	Sans Objet
Document établi à l'issue du contrôle des installations d' Assainissement Non Collectif	Sans Objet
Information sur la présence d'un risque Mérule	Document établi dans son intégralité par le Propriétaire vendeur
Document comportant l'indication des zones de Bruit définies par un plan d'exposition aux bruits des Aéroports	Document établi dans son intégralité par le Propriétaire vendeur, suivant les informations vérifiées en mairie de LEZAT SUR LEZE
Plan de Protection de l'Atmosphère Certificat attestant la conformité de l'appareil de chauffage au bois	Sans Objet
Mention de la Superficie de la partie privative d'un lot	Sans Objet

Nota : Cette fiche de synthèse reprend les conclusions des différents diagnostics réalisés. Elle est donnée à titre indicatif, mais seuls les rapports complets avec leurs annexes ont une valeur informative ou contractuelle. Les Soussignés reconnaissent avoir pris connaissance des rapports complets afférents au Dossier de Diagnostic Technique, les paraphés et signés par leurs soins

EXECUTION DE MISSION

Le droit de rétractation ne peut être exercé au titre du présent contrat bilatéral pleinement exécuté par les deux parties et dont l'exécution a commencé après accord préalable exprès du « Client » et renoncement exprès à son droit de rétractation.

Numéro de Dossier | Lp.24-081-1 indice 0

DATE de première visite | 17 avril 2024

DATE de l'Intervention | 17 avril 2024 | Accompagnement par le propriétaire : NON

Nota : Le propriétaire vendeur n'est pas exonéré de la garantie en vice caché sur les lieux, bâtiments, ouvrages, parties d'ouvrages, éléments non visibles ou inaccessibles, volontairement ou de fait. Ceci constitue une exception d'exécution au contrat selon les Art. 1219 et 1220 du Code Civil. De plus, le dossier de diagnostic technique, ainsi que les rapports et documents associés, sera nul de plein droit, quel que soit le bénéficiaire, si le propriétaire procède à des interventions, ou modifications substantielles du « bien », de nature à modifier les constats établis à la date d'intervention ; ou si la réglementation en vigueur à la date d'intervention a été modifiée ultérieurement.

DATE du Rapport | 17 avril 2024

Date de livraison du dossier, selon la Loi n° 2014-344 du 17 mars 2014 relative à la consommation : idem date de rapport
le « Prestataire » transcrit dans les états, les rapports et les documents associés au Dossier de Diagnostic Technique, les informations communiquées par le « Client ». La vérification de la conformité du titre de propriété et/ou du règlement de copropriété n'entre pas dans le cadre de la mission. Il appartient au propriétaire du « Bien » de faire à réception de ce dossier, de vérifier l'exactitude des mentions concernant la matérialité et la désignation et la composition totale (pour mémoire, seuls les pièces ou locaux tels qu'ils se présentaient matériellement au jour de l'intervention) du bien immobilier examiné, ainsi que les états, les rapports et les documents associés à la mission, puis de nous signaler tout manquement ou inexactitude pour modification avant toute utilisation. Ceux-ci n'ayant pas été effectués à la date de fin de mission, le document intégral fourni est une version en état de projet.

Date de fin de mission suivant le contrat de prestations de service : 17 avril 2024

CONDITIONS PARTICULIERES D'EXECUTION

TEXTES DE REFERENCE

LOI n° 2014-366 du 24 mars 2014 pour l'accès au logement et un urbanisme rénové dite « loi ALUR »

Informations et diagnostics obligatoires : Articles L126-23 à L126-35, R126-8 à D126-43 du Code de la Construction et de l'Habitation

Dossier de diagnostic technique : Articles L271-4 à L271-6 du Code de la Construction et de l'Habitation

PRECISIONS SUR LE DOSSIER DE DIAGNOSTIC TECHNIQUE (DDT)

En cas de vente de tout ou partie d'un immeuble bâti, un dossier de diagnostic technique, fourni par le propriétaire vendeur, est annexé à la promesse de vente ou, à défaut de promesse, à l'acte authentique de vente. En cas de vente publique, le dossier de diagnostic technique est annexé au cahier des charges. Il doit, suivant le type de biens, contenir les documents suivants :

- 1° Le constat de risque d'exposition au plomb prévu aux articles L. 1334-5 et L. 1334-6 du code de la santé publique ;
- 2° L'état mentionnant la présence ou l'absence de matériaux ou produits contenant de l'amiante prévu à l'article L. 1334-13 du même code ;
- 3° L'état relatif à la présence de termites dans le bâtiment prévu à l'article L. 126-24 du Code de la Construction et de l'Habitation ;
- 4° L'état de l'installation intérieure de gaz prévu à l'article L. 134-9 du Code de la Construction et de l'Habitation ;
- 5° Dans les zones mentionnées au I de l'article L. 125-5 du code de l'environnement, l'état des risques naturels et technologiques prévu au deuxième alinéa du I du même article ;
- 6° Le diagnostic de performance énergétique et, le cas échéant, l'audit énergétique prévus aux articles L. 126-26 et L. 126-28-1 du présent code ;
- 7° L'état de l'installation intérieure d'électricité prévu à l'article L. 134-7 ;
- 8° Le document établi à l'issue du contrôle des installations d'assainissement non collectif mentionné à l'article L. 1331-11-1 du code de la santé publique ou, sur les territoires dont les rejets d'eaux usées et pluviales ont une incidence sur la qualité de l'eau pour les épreuves olympiques de nage libre et de triathlon en Seine, le document établi à l'issue du contrôle du raccordement au réseau public de collecte des eaux usées mentionné au II de l'article L. 2224-8 du code général des collectivités territoriales ;
- 9° Dans les zones prévues à l'article L. 131-3, l'information sur la présence d'un risque de mэрule ;
- 10° Lorsque le bien est situé dans l'une des zones de bruit définies par un plan d'exposition au bruit des aérodromes prévu à l'article L. 112-6 du code de l'urbanisme, un document comportant l'indication claire et précise de cette zone ainsi que les autres informations prévues au I de l'article L. 112-11 du même code.
- 11° Lorsque le bien est situé dans le périmètre d'un plan de protection de l'atmosphère prévu à l'article L. 222-4 du code de l'environnement, un certificat attestant la conformité de l'appareil de chauffage au bois aux règles d'installation et d'émission fixées par le représentant de l'Etat dans le département.

Les documents mentionnés aux 1°, 4° et 7° du présent I ne sont requis que pour les immeubles ou parties d'immeuble à usage d'habitation.

Le document mentionné au 10° n'est requis que pour les immeubles ou parties d'immeubles à usage d'habitation ou à usage professionnel et d'habitation.

Le document mentionné au 6° ne sont pas requis en cas de vente d'un immeuble à construire visée à l'article L. 261-1.

L'audit énergétique mentionné au 6° du présent I est remis par le vendeur ou son représentant à l'acquéreur potentiel lors de la première visite de l'immeuble ou de la partie d'immeuble faisant l'objet d'un tel audit. La remise peut être faite par tout moyen, y compris par voie électronique.

Lorsque les locaux faisant l'objet de la vente sont soumis aux dispositions de la loi n° 65-557 du 10 juillet 1965 fixant le statut de la copropriété des immeubles bâtis ou appartiennent à des personnes titulaires de droits réels immobiliers sur les locaux ou à des titulaires de parts donnant droit ou non à l'attribution ou à la jouissance en propriété des locaux, le document mentionné au 1° porte exclusivement sur la partie privative de l'immeuble affectée au logement et les documents mentionnés au 3°, 4° et 7° sur la partie privative du lot.

En l'absence, lors de la signature de l'acte authentique de vente, d'un des documents mentionnés aux 1°, 2°, 3°, 4°, 7° et 8° du I en cours de validité, le vendeur ne peut pas s'exonérer de la garantie des vices cachés correspondante.

En l'absence, lors de la signature de l'acte authentique de vente, du document mentionné au 5° du I, l'acquéreur peut poursuivre la résolution du contrat ou demander au juge une diminution du prix.

En cas de non-conformité de l'installation d'assainissement non collectif lors de la signature de l'acte authentique de vente, l'acquéreur fait procéder aux travaux de mise en conformité dans un délai d'un an après l'acte de vente.

L'acquéreur ne peut se prévaloir à l'encontre du propriétaire des recommandations accompagnant le diagnostic de performance énergétique ainsi que le document relatif à la situation du bien dans une zone définie par un plan d'exposition au bruit des aérodromes, qui n'ont qu'une valeur indicative.

Nota. : S'il souhaite rendre opérante une clause d'exonération de vice caché, ou faire valider le respect de ses obligations, le Propriétaire-vendeur, ou le Mandataire (Mandataire professionnel de l'immobilier, ou Officier public ou ministériel assermenté) du ou des propriétaires, dans le cas où la personne utilisant ce document ne serait pas la personne désignée ci-dessus, doit impérativement en informer l'opérateur en diagnostic immobilier pour validation avant de l'insérer dans le dossier de diagnostic technique conformément à l'article L274-1 modifié du Code de la construction et de l'habitat.

Le dossier de diagnostic technique, ainsi que les rapports et documents associés, sera nul de plein droit, quel que soit le bénéficiaire, si le propriétaire ou toute autre personne procède à des interventions ou modifications substantielles du bien de nature à modifier les constats établis à la date d'intervention. Il ne peut être fait référence au présent Dossier de Diagnostic Technique que dans son intégralité. Hormis la reproduction intégrale, la mention d'extraits, phrases, conclusions, etc..., n'engage que la responsabilité de la société ou du rédacteur desdits extraits. La responsabilité de l'opérateur en diagnostic immobilier ne saurait être engagée en pareil cas.

NOTA : S'il souhaite rendre opérante une clause d'exonération de vice caché, ou faire valider le respect de ses obligations, le Propriétaire vendeur, ou le Mandataire (Mandataire professionnel de l'immobilier, ou Officier public ou ministériel assermenté) du ou des propriétaires, doit demander préalablement tous autres contrôles ou expertises qui, même non obligatoire, visent les domaines susceptibles d'être invoqués par le ou les tiers, notamment le tiers-acquéreur.

À défaut, seule la responsabilité du Propriétaire-vendeur sera engagée quant aux conséquences de ses propres manquements.

Dans le cas où le propriétaire n'aurait pas effectué le règlement intégral de la facture correspondante, suivant le contrat de prestations de service, du présent Dossier de Diagnostic Technique comprenant les diagnostics techniques réalisés dans les conditions définies par les dispositions réglementaires qui les régissent :

- Le présent Dossier de diagnostic technique SERA EXCLU de tous domaines de l'Assurance obligatoire relevant de la police d'assurance du « Prestataire » suivant les Art. L.271-4 à -6 du Code de la construction et de l'habitation.
- En conséquence, le présent Dossier de diagnostic technique, fourni par le « Client » vendeur, ne pourra être annexé à la promesse de vente ou, à défaut de promesse, à l'acte authentique de vente. Dans le cas de son utilisation par le « Client », mandataires professionnels ou tous tiers, cela relèvera de l'Art. 441-1 du Code Pénal. De plus, elle exonère de fait le « Prestataire » de la responsabilité au titre des articles 1240 et 1241 du Code Civil.
- En conséquence, le « Prestataire » ne pourra être ordonné à la jonction d'un appel en cause par tous tiers.
- En conséquence, le « Prestataire » ne pourra s'entendre condamner à relever et garantir le « Client » à toutes condamnations qui pourraient être prononcées à leur encontre en principal, frais et accessoires.

D'autre part, suivant l'article R. 156-1 du Code de la consommation, tout professionnel est tenu de communiquer à leur client les coordonnées d'un médiateur à la consommation en cas de litige, la liste des médiateurs est consultable sur le site institutionnel : <https://www.economie.gouv.fr/mediation-conso>.

Aucun formalisme particulier n'est prévu par le législateur pour la réalisation du Dossier de Diagnostic Technique.

CONDITIONS D'INTERVENTION

Le donneur d'ordre « propriétaire vendeur » (ou son représentant) a été informé au préalable de ses obligations contractuelles envers l'opérateur en Diagnostic Immobilier, à savoir :

- recevoir et accompagner le technicien en visite préliminaire de reconnaissance de tous les locaux inclus dans tout immeuble, stipulés dans le titre de propriété, mise à la vente par le d'ordre « propriétaire » (ou son représentant).
- présenter à l'opérateur en Diagnostic Immobilier tous documents relatifs à la présente mission (liste des documents de l'annexe 1 du contrat de prestation de service, titre de propriété, règlement et plans de copropriété, état descriptif de division, relevés des charges de chauffage-eau chaude sanitaire-refroidissement, factures de travaux, rapports d'entretien, plans d'état des lieux, dossier de diagnostic technique antérieurs,...). Les informations sans justificatifs (références de propriété, superficies diverses, date de permis de construire, date de construction, date d'installations diverses, système de production, type d'énergie et volume des consommations d'énergie pour la production du chauffage-ecs-froid,...) sont mentionnées dans ce dossier sous l'entière responsabilité du « propriétaire ».
- rendre physiquement accessibles et sécurisés, conformément au Code de la Construction et de l'Habitation, au Code de la santé, au Code du Travail, au Document Technique Unifié à l'opérateur en Diagnostic Immobilier tous les lieux concernés par la présente mission et dégagés de tous matériaux, mobiliers et objets encombrant tous les accès, ouvertures, réservations, pieds de murs, endroits obstrués, ...
- pour l'état mentionnant la présence ou l'absence d'amiante, et suivant la norme NFX 46-020, et notamment en son article 4.3.1, qui dispose : « le donneur d'ordre ne doit ni définir ni imposer la méthode d'intervention, celle-ci restant du ressort de l'opérateur de repérage. Il ne doit pas définir le nombre de prélèvement à analyser. Le nombre d'investigations approfondies, de sondages, de prélèvements et d'analyses à effectuer ne peut être quantifié avant l'achèvement du repérage ». Cela donnera lieu à une facturation complémentaire correspondant aux nombres de prélèvements effectués. Le prix unitaire des prélèvements et d'analyses est fixé suivant les contrats de prestations de service.

Le rapport de l'état mentionnant la présence ou l'absence d'amiante sera provisoire en l'absence des rapports d'analyses des chacun des prélèvements.

- assurer pendant la durée des diagnostics technique les alimentations et évacuations des installations de fluides concernés (eaux, gaz, électricité, etc...) et le fonctionnement normal des appareils d'utilisation.

L'opérateur en Diagnostic Immobilier a obligation de moyens mais pas de résultats. L'opérateur en Diagnostic Immobilier n'ayant pas l'autorisation réglementaire pour déposer des éléments nécessitant l'utilisation d'outils, il est de la responsabilité du donneur d'ordre « propriétaire » (ou de son représentant) d'effectuer au préalable les déposes nécessaires (trappe d'accès, trappe de visite (par ex baignoire...), capot de tableau électrique, installations diverses,...).

L'obligation de moyens signifie que l'opérateur en Diagnostic Immobilier en charge de cette obligation doit réunir tous les moyens règlementaires en sa possession pour accomplir son obligation légale. Cependant, dès lors que tous ces moyens ont été mis en œuvre, l'absence de résultat due aux insuffisances de documents et/ou aux difficultés de visite ne peut en aucun cas entraîner la mise en cause de la responsabilité de l'opérateur en Diagnostic Immobilier tenu de cette obligation.

L'opérateur en Diagnostic Immobilier s'engage, sur demande et coût à déterminer, à retourner sur les lieux du « Bien » afin de compléter le constat aux parties d'immeubles non visitées, dès lors que les dispositions permettant un contrôle des zones concernées auront été prises par le « propriétaire ». Le propriétaire n'est pas exonéré de la garantie du vice caché sur les lieux, ouvrages, parties d'ouvrages, parties d'immeuble, etc... non visibles et/ou

inaccessibles, ainsi qu'en toute sécurité. D'autre part, dans le cas où tous tiers ne demande pas préalablement à tous actes, et n'en donne pas suite volontairement, toutes demandes de visites et investigations complémentaires, alors ce dernier rentre dans le champ contractuel.

Toutefois, la mission de l'opérateur en Diagnostic Immobilier est strictement limitée au(x) diagnostic(s) demandé(s) et commandé(s) par le vendeur « propriétaire ». En aucun cas sa responsabilité ne pourra être recherchée ni retenue si, postérieurement à l'exécution de la prestation commandée, étaient révélés des vices ou désordres affectant le bien immobilier distincts de l'objet de la présente mission.

ATTESTATION SUR L'HONNEUR

Dans le cadre du contrat de prestations de service ayant pour objet l'établissement d'un Dossier de Diagnostic Technique pour le compte de PHILIP Muriel - BOUNY Cyrille 23-0015 AP EB conformément à la réglementation en cours;

Je soussigné E.I. Laurent PROUILLAC, exerçant la profession de diagnostiqueur atteste sur l'honneur être en situation régulière au regard des articles cités ci-dessous :

« Art. R. 271-1. - Pour l'application de l'article L. 271-6, il est recouru soit à une personne physique dont les compétences ont été certifiées par un organisme accrédité dans le domaine de la construction, soit à une personne morale employant des salariés ou constituée de personnes physiques qui disposent des compétences certifiées dans les mêmes conditions.

La certification des compétences est délivrée en fonction des connaissances techniques dans le domaine du bâtiment et de l'aptitude à établir les différents éléments composant le dossier de diagnostic technique.

Les organismes autorisés à délivrer la certification des compétences sont accrédités par un organisme signataire de l'accord européen multilatéral pris dans le cadre de la coordination européenne des organismes d'accréditation. L'accréditation est accordée en considération de l'organisation interne de l'organisme en cause, des exigences requises des personnes chargées des missions d'examineur et de sa capacité à assurer la surveillance des organismes certifiés. Un organisme certificateur ne peut pas établir les documents qui doivent être établis dans les conditions prévues à l'article L. 271-6.

Des arrêtés des ministres chargés du logement, de la santé et de l'industrie précisent les modalités d'application du présent article.

« Art. R. 271-2. - Les personnes mentionnées à l'article L. 271-6 souscrivent une assurance dont le montant de la garantie ne peut être inférieur à 300 000 euros par sinistre et 500 000 euros par année d'assurance.

« Article R271-2-1. - Les personnes qui réalisent les repérages prévus aux articles R. 1334-20 à R. 1334-22 du code de la santé publique ainsi que l'évaluation périodique de l'état de conservation et l'examen visuel prévus aux articles R. 1334-27 et R. 1334-29-3 du même code adressent aux ministres chargés de la construction et de la santé un rapport annuel d'activité. Un arrêté des ministres chargés de la construction et de la santé définit les modalités de transmission et le contenu du rapport d'activité.

« Art. R. 271-3. - La personne à laquelle il est fait appel pour l'établissement des documents qui doivent être établis dans les conditions prévues à l'article L. 271-6 remet préalablement à son client un document par lequel elle atteste sur l'honneur qu'elle est en situation régulière au regard des dispositions de cet article et qu'elle dispose des moyens en matériel et en personnel nécessaires à sa prestation.

Les documents établis sous couvert de la certification prévue à l'article R. 271-1 comportent la mention suivante : " Le présent rapport est établi par une personne dont les compétences sont certifiées par... : ", complétée par le nom et l'adresse postale de l'organisme certificateur concerné.

Ni la personne citée au premier alinéa ni son employé ne peut accorder, directement ou indirectement, à l'entité visée à l'article 1er de la loi n° 70-9 du 2 janvier 1970 qui intervient pour la vente ou la location pour laquelle l'un des documents qui doivent être établis dans les conditions prévues à l'article L. 271-6 est demandé, aucun avantage ni rétribution, sous quelque forme que ce soit.

Ni la personne citée au premier alinéa ni son employé ne peut recevoir, directement ou indirectement, de la part d'une entreprise pouvant réaliser des travaux sur les ouvrages, installations ou équipements sur lesquels porte sa prestation, aucun avantage ni rétribution, sous quelque forme que ce soit.

« Art. R. 271-4. - Est puni de l'amende prévue pour les contraventions de la cinquième classe le fait :

a) D'établir ou d'accepter d'établir un document devant être établi dans les conditions de l'article L. 271-6, et de ne pas respecter les conditions de compétences, d'organisation et d'assurance définies par les articles R. 271-1, R. 271-2 et R. 126-27 et les conditions d'impartialité et d'indépendance exigées à l'article L. 271-6 ;

b) Pour un organisme certificateur d'établir un document devant être établi dans les conditions prévues à l'article L. 271-6, en méconnaissance de l'article R. 271-1 ;

c) De faire appel, en vue d'établir un document devant être établi dans les conditions prévues à l'article L. 271-6, à une personne qui ne satisfait pas aux conditions de compétences, d'organisation et d'assurance définies aux articles R. 271-1 et R. 271-2 ou aux conditions d'impartialité et d'indépendance exigées à l'article L. 271-6.

La récidive est réprimée conformément aux articles 132-11 et 132-15 du code pénal.

Fait à Carbonne, le 17 avril 2024



Suivant le contrat de prestations de services : diagnostic immobilier, accepté sans réserve, l'objet est l'établissement d'un rapport de diagnostic de performance énergétique. Pour cela, le diagnostic décrit le bâtiment ou le logement (surface, orientation, matériaux visibles, etc), ainsi que ses équipements de chauffage, de production d'eau chaude sanitaire, de refroidissement, de ventilation, des auxiliaires, d'éclairage et d'énergie renouvelable. Il indique la consommation d'énergie primaire estimée, ainsi que la quantité estimée annuelle d'émissions de gaz à effet de serre, par type d'énergie, calculées suivant une utilisation standardisée du bien ; le calcul est réalisé au moyen d'une méthode conventionnelle.

Désignation et Situation de l'immeuble

Date de visite : 17 avril 2024

Nature du Bien et identification : Local professionnel

Adresse du Bien : 43 Curnat d'En Haut 09210 LEZAT SUR LEZE

Désignation du Propriétaire - Donneur d'ordre

Propriétaire: PHILIP Muriel - BOUNY Cyrille 23-0015 AP EB

Adresse : chez SCP INTER-BARREAUX DEGIOANNI - PONTACQ - GUY-FAVIER 7 Rue des chapeliers , 9000 FOIX

Ce dossier, ainsi que les rapports et documents associés, est exclusivement délivré au « propriétaire VENDEUR » cité en référence en vue de la réitération par acte authentique de la vente du « bien » immobilier désigné ci-dessous, et ne pourra être utilisé ni à d'autres fins, ni par quiconque ultérieurement, suivant les obligations du Vendeur conformément au Code Civil, au Code de la construction et de l'habitation et conformément, au Code des Assurances affectant le présent contrat.

La réutilisation des informations contenant des données à caractère personnel, c'est-à-dire des éléments qui permettent d'identifier, directement ou indirectement, une personne physique, est étroitement encadrée par l'article L. 322-2 du code des relations entre le public et l'administration. Cet article prévoit que la réutilisation ne peut avoir lieu que si les personnes intéressées y ont consenti, si ces informations ont fait l'objet d'une anonymisation par l'administration ou si une disposition législative ou réglementaire autorise la réutilisation.

Il prévoit aussi que la réutilisation d'une information publique contenant des données à caractère personnel est subordonnée au respect de la loi n° 78-17 du 6 janvier 1978, dite « Informatique et libertés ».

La transmission du présent document par le propriétaire vendeur ou organisme public vers ou à d'autres organismes public ou sociétés privés n'est faite qu'à titre consultatif, statistique ou informatif. Ainsi, la licéité des assurances règlementaires associées au présent document ne peut être prise en garanti et, le « Prestataire » ne pourra être ordonner à la jonction d'un appel en cause par tous tiers.

Nota. : S'il souhaite rendre opérante une clause d'exonération de vice caché, ou faire valider le respect de ses obligations, le Propriétaire-vendeur, ou le Mandataire (Mandataire professionnel de l'immobilier, ou Officier public ou ministériel assermenté) du ou des propriétaires, dans le cas où la personne utilisant ce document ne serait pas la personne désignée ci-dessus, doit impérativement en informer l'opérateur en diagnostic immobilier pour validation avant de l'insérer dans le dossier de diagnostic technique conformément à l'article L274-1 du Code de la construction et de l'habitat. D'autres part, le dossier de diagnostic technique et les pièces annexées sont indissociablement liés à l'acte auquel elles se rapportent. La signature électronique du rédacteur de l'acte authentique et du propriétaire du bien, en fin d'acte, l'oblige et vaut pour tous documents annexés.

Opérateur en Diagnostic Immobilier

Raison sociale et Adresse : EODiag – E.I. Laurent PROUILLAC - 1, rue des Pilotis, 31390 CARBONNE

Opérateur en Diagnostic Immobilier (O.D.I.) : Laurent PROUILLAC

Le présent rapport est établi par une personne dont les compétences sont certifiées par un Organisme de certification : Bureau VERITAS

Certification France – 1 place Zaha Hadid, 92400 Courbevoie. Date de délivrance du certificat de compétence N° 8196996 : 25/05/2019

Désignation de la compagnie d'assurance : NEXUS EUROPE SAS mandataire de AXIS SPECIALTY EUROPE SE - 25 rue du 4 Septembre 75002 Paris - N° de police : 425KW9040PIA – date de validité : à effet au 01/01/2024, étendue des garanties : suivant le contrat précité.

Nota. 1 – EODiag - E.I. PROUILLAC atteste que : ni la personne citée au premier alinéa de l'article R. 271-3 du code de la construction et de l'habitation, ni son employé ne peut accorder, directement ou indirectement, à l'entité visée à l'article 1er de la loi n° 70-9 du 2 janvier 1970 qui intervient pour la vente ou la location pour laquelle l'un des documents qui doivent être établis dans les conditions prévues à l'article L. 271-6 est demandé, aucun avantage ni rétribution, sous quelque forme que ce soit.

Nota. 2 – EODiag - E.I. PROUILLAC atteste que : ni la personne citée au premier alinéa de l'article R. 271-3 du code de la construction et de l'habitation, ni son employé ne peut recevoir, directement ou indirectement, de la part d'une entreprise pouvant réaliser des travaux sur les ouvrages, installations ou équipements sur lesquels porte sa prestation, aucun avantage ni rétribution, sous quelque forme que ce soit.

Nota. 3 – En conformité avec le règlement (UE) 2016/679 du Parlement européen et du Conseil du 27 avril 2016 (RGPD), nous ne traitons vos Données personnelles que dans la mesure où ce traitement répond au moins à l'une des conditions suivantes : -Vous avez consenti à ce traitement pour les finalités ci-après exposées en acceptant la présente Politique de confidentialité : autorisation demandée et non confirmée; - Ce traitement est nécessaire au fonctionnement de la mise en œuvre du contrat de prestations de service, l'amélioration de nos services et au maintien d'un environnement sécurisé; - Ce traitement est nécessaire au respect des différentes obligations légales auxquelles nous sommes soumis. Sans accord et mise en œuvre formel de vos droits, nous ne pouvons mettre en œuvre l'Arrêté du 24 décembre 2012 relatif à la base de données introduite par le décret n° 2011-807 du 5 juillet 2011 relatif à la transmission des diagnostics de performance énergétique à l'Agence de l'environnement et de la maîtrise de l'énergie, en effet, le récapitulatif standardisé du diagnostic de performance énergétique est un fichier informatique au format XML, disponible auprès de

l'Agence de l'environnement et de maîtrise de l'énergie, qui comporte l'intégralité des données renseignées par le diagnostiqueur et les données calculées pour la réalisation du diagnostic, dont plus précisément les éléments suivants : Chapitre 1er : les généralités, dont notamment les données administratives du bâtiment ; et, nous garantissons à toutes les personnes utilisant nos services un droit d'accès aux Données à caractère personnel les concernant, ainsi qu'un droit de rectification, un droit à l'effacement, un droit à la limitation du traitement, un droit à la portabilité de leurs Données et un droit d'opposition conformément au règlement (UE) 2016/679 du Parlement européen et du Conseil du 27 avril 2016 (RGPD).

✓ **Analyse Documentaire disponible auprès du propriétaire :**

- Fonds documentaire demandés lors de la passation du contrat de prestations de service, suivant l'Annexe 2.2 de l'Arrêté du 31 mars 2021 relatif au diagnostic de performance énergétique pour les bâtiments ou parties de bâtiments à usage d'habitation en France métropolitaine : voir Annexe1 du DPE
 - Documents relatifs à la propriété du bien et Acte de propriété : Documents demandés par l'ODI (Opérateur en Diagnostic Immobilier) et non fournis
 - Étude Thermique : suivant Article R.172-8 du Code de la Construction et de l'Habitation : transmission des données utilisées pour le calcul des valeurs mentionnées du 1° au 10° de l'article R.172-3 - 11° : Documents demandés par l'ODI et non fournis
 - Dossier des Ouvrages Exécutés : Documents demandés par l'ODI et non fournis.
- Le diagnostic de performance énergétique nécessite la détermination des matériaux composants le bien immobilier. Elle se fait *par une analyse documentaire* (demandée auprès du propriétaire) et *par inspection visuelle*. Cette détermination visuelle peut s'avérer impossible techniquement (éléments ne pouvant être inspectés sans des sondages destructifs de l'épaisseur totale de la paroi considéré), notamment pour les composants recouverts d'un revêtement. Le cas échéant, l'opérateur en diagnostic immobilier désignera le composant comme inconnu et utilisera la valeur du coefficient thermique correspondante.
- Pour information, pour chaque type d'énergie relevés de consommation pour l'année précédente : Documents demandés par l'ODI et non fournis.

Existant



Conformément à l'article R126-15 du Code de la Construction et de l'Habitation :

La présente sous-section (sous-section 2 - diagnostic de performance énergétique) s'applique à tout bâtiment ou partie de bâtiment clos et couvert, à l'exception des catégories suivantes :

- a) Les constructions provisoires prévues pour une durée d'utilisation égale ou inférieure à deux ans ;
- b) Les bâtiments indépendants dont la surface de plancher au sens de l'article R111-22 du code de l'urbanisme est inférieure à 50 mètres carrés ;
- c) Les bâtiments ou parties de bâtiments à usage agricole, artisanal ou industriel, autres que les locaux servant à l'habitation, dans lesquels le système de chauffage ou de refroidissement ou de production d'eau chaude pour l'occupation humaine produit une faible quantité d'énergie au regard de celle nécessaire aux activités économiques ;
- d) Les bâtiments servant de lieux de culte ;
- e) Les monuments historiques classés ou inscrits à l'inventaire en application du code du patrimoine ;
- f) Les bâtiments ou parties de bâtiments non chauffés ou pour lesquels les seuls équipements fixes de chauffage sont des cheminées à foyer ouvert, et ne disposant pas de dispositif de refroidissement des locaux ;
- g) Les bâtiments ou parties de bâtiments résidentiels qui sont destinés à être utilisés moins de quatre mois par an.

Une (ou plusieurs) condition(s) est (ou sont) remplie(s) par le présent bâtiment : c)

En conséquence, le propriétaire vendeur peut s'exonérer de présenter suivant l'Art. L 271-4 du Code de la Construction et de l'Habitat 6° : Le diagnostic de performance énergétique prévu à l'article L. 126-26 du Code de la Construction et de l'Habitation.

Nota : après la date de réalisation du constat, toute(s) modification(s) même substantielle(s) du Bien rend caduque le présent document.

DOSSIER TECHNIQUE AMIANTE

Carbonne, le 17 avril 2024

PHILIP Muriel - BOUNY Cyrille 23-0015 AP EB
chez SCP INTER-BARREAUX DEGIOANNI - PONTACQ - GUY-FAVIER
7 Rue des chapeliers
9000 FOIX

Réf. : **ACCUSE DE RECEPTION DE DOSSIER**

Suite à la remise du présent dossier, nous vous prions de bien vouloir nous **retourner la présente dument datée et signée**, afin de respecter le Décret n° 2011-629 du 3 juin 2011 relatif à la protection de la population contre les risques sanitaires liés à une exposition à l'amiante dans les immeubles bâtis.

En effet, celui-ci indique : *Art. R. 1334-20,21,22.III.* – A l'issue du repérage, l'opérateur en diagnostic immobilier qui l'a réalisé, établit un rapport de repérage qu'elle remet au propriétaire contre accusé de réception.

D'autre part, vous déclarez avoir pris connaissance de l'intégralité des informations contenues dans « le rapport de mission de repérage des matériaux et produits contenant de à intégrer au Dossier Technique Amiante » et tout particulièrement des conclusions mentionnées.

En conséquence, les rapports et documents associés transmis, restent la propriété de l'opérateur en diagnostic immobilier jusqu'au retour de la présente. A défaut, seule votre responsabilité en qualité de propriétaire sera engagée quant aux conséquences de ses propres manquements.

Restant à votre disposition pour tous renseignements complémentaires,

Je vous remercie de la confiance que vous nous témoignez et vous prie de croire, , en l'assurance de notre parfaite considération.

Accusé réception du Propriétaire
Le 17 avril 2024 , Signature





E.I. Laurent PROUILLAC
1, rue des Pilotis 31390 CARBONNE
E.I. - SIRET : 517 793 220 00016

DOSSIER TECHNIQUE AMIANTE

La mission et la rédaction s'effectuent en respect des textes suivants :
Articles R1334-14 à R1334-22, R1334-25, R1334-26, Article R 1334-29-5 du Code de la Santé Publique ; Arrêté du 22
Août 2002 ;
Décret 2011-629 du 3 juin 2011 relatif à la protection de la population contre les risques sanitaires liés à une exposition à
l'amiante dans les immeubles bâtis

AMIANTE

N° dossier : Lp.24-081-1

Suivant le contrat de prestations de services : diagnostic immobilier, accepté sans réserve, l'objet est l'établissement d'un rapport de mission de repérage des matériaux et produits contenant de l'amiante conforme au décret 96-97 du 07/02/1996 modifié Art 10.1, 10.2, 10.3, 10.5, à l'Arrêté du 22/08/02 et conforme à la norme AFNOR NFX 46-020, pour l'établissement du Dossier Technique Amiante.

L'objet du contrat est réalisé suivant nos conditions générales et particulières de vente et d'exécution: prestations de service de diagnostic technique immobilier.

Dossier établi pour le compte de :

PHILIP Muriel - BOUNY Cyrille 23-0015 AP EB

Adresse:

chez SCP INTER-BARREAUX DEGIOANNI - PONTACQ - GUY-FAVIER 7 Rue des chapeliers
9000_FOIX

Date de visite :

17 avril 2024

SOMMAIRE DU RAPPORT :

SOMMAIRE DU RAPPORT :	4
LA FICHE D'ENREGISTREMENT DE LA COMMUNICATION DU DTA :	6
FICHE RECAPITULATIVE DU DOSSIER TECHNIQUE AMIANTE	8
RAPPORT DE REPERAGE DES MATERIAUX ET PRODUITS CONTENANT DE L'AMIANTE A INTEGRER AU DOSSIER TECHNIQUE AMIANTE	15
CONDITIONS PARTICULIERES D'EXECUTION	32

Références réglementaires et normatives

Textes réglementaires

- Code de la Santé Publique Chapitre IV section 2 – articles R1334-14 à R1334-29-9 et annexe 13-9.
- Code de la Santé Publique Chapitre VI section 2 – articles R1337-2 à R1337-5
- Décret n°2011-629 du 3 juin 2011 relatif à la protection de la population contre les risques sanitaires liés à une exposition à l'amiante dans les immeubles bâtis.
- Décret n° 2006-1114 du 5 septembre 2006 relatif aux diagnostics techniques immobiliers et modifiant le code de la construction et de l'habitation et le code de la santé publique.
- Arrêté du 12 décembre 2012 relatif aux critères d'évaluation de l'état de conservation des matériaux et produits de la liste A contenant de l'amiante et au contenu du rapport de repérage.
- Arrêté du 12 décembre 2012 relatif aux critères d'évaluation de l'état de conservation des matériaux et produits de la liste B contenant de l'amiante et du risque de dégradation lié à l'environnement ainsi que le contenu du rapport de repérage.
- Arrêté du 26 juin 2013 modifiant l'arrêté du 12 décembre 2012 relatif aux critères d'évaluation de l'état de conservation des matériaux et produits de la liste A contenant de l'amiante et au contenu du rapport de repérage et modifiant l'arrêté du 12 décembre 2012 relatif aux critères d'évaluation de l'état de conservation des matériaux et produits de la liste B contenant de l'amiante et du risque de dégradation lié à l'environnement ainsi que le contenu du rapport de repérage.
- Arrêté du 26 juin 2013 relatif au repérage des matériaux et produits de la liste C contenant de l'amiante et au contenu du rapport de repérage.
- Arrêté du 21 décembre 2012 relatif aux recommandations générales de sécurité et au contenu de la fiche récapitulative du « dossier technique amiante.
- Code du travail - Section 3 Risques d'exposition à l'amiante - articles R4412-94 à R4412-148.
- Décret n° 2012-639 du 4 mai 2012 relatif aux risques d'exposition à l'amiante modifié par Décret n°2013-594 du 5 juillet 2013;
- Arrêté du 23 février 2012 définissant les modalités de la formation des travailleurs à la prévention des risques liés à l'amiante.
- Arrêté du 7 mars 2013 relatif au choix, à l'entretien et à la vérification des équipements de protection individuelle utilisés lors d'opérations comportant un risque d'exposition à l'amiante
- Arrêté du 8 avril 2013 relatif aux règles techniques, aux mesures de prévention et aux moyens de protection collective à mettre en oeuvre par les entreprises lors d'opérations comportant un risque d'exposition à l'amiante
- Arrêté du 8 avril 2013 relatif aux règles techniques, aux mesures de prévention et aux moyens de protection collective à mettre en oeuvre par les entreprises lors d'opérations comportant un risque d'exposition à l'amiante (rectificatif)
- Arrêté du 2 juillet 2018 définissant les critères de certification des opérateurs de diagnostic technique et des organismes de formation et d'accréditation des organismes de certification
- Arrêté du 25 mars 2019 modifiant l'arrêté du 2 juillet 2018 définissant les critères de certification des opérateurs de diagnostic technique et des organismes de formation et d'accréditation des organismes de certification
- Arrêté du 23 décembre 2020 relatif au contenu et aux modalités de transmission des rapports annuels d'activité prévus aux articles R. 1334-23 et R. 1334-25 du code de la santé publique et à l'article R. 271-2-1 du code de la construction et de l'habitation

Norme(s) utilisée(s)

- Norme AFNOR NFX 46-020 de août 2017 : « Repérage amiante - Repérage des matériaux et produits contenant de l'amiante dans les immeubles bâtis - Mission et méthodologie », le guide d'application GA X46-034

Objet du Dossier Technique Amiante :

A la demande de : PHILIP Muriel - BOUNY Cyrille 23-0015 AP EB,

Agissant en qualité de : Propriétaire, conformément à la commande en date du 14 mars 2024, il a été effectué le 17 avril 2024 un repérage des matériaux et produits contenant de l'amiante conformément aux textes réglementaires et à la norme en vigueur (cf. « références réglementaires et normatives »).

Le demandeur nous a missionnés pour établir un diagnostic sur les risques sanitaires inhérents à la présence d'amiante en application du décret et de l'arrêté mentionnés ci-dessus.

L'objectif du repérage est d'identifier et de localiser les matériaux et produits contenant de l'amiante incorporés dans l'immeuble et susceptibles de libérer des fibres d'amiante en cas d'agression mécanique résultant de des locaux (chocs et frottements) ou générée à l'occasion d'opération d'entretien ou de maintenance.

Le cas échéant, le repérage se limite aux parties communes des copropriétés, des IGH, des ERP, bureaux, bâtiments agricoles et industriels, locaux de travail.

L'étude réalisée se limite aux constats visuels sans sondage destructif, c'est à dire ne nécessitant pas de remise en état après le prélèvement ou ne modifiant pas la fonction de l'élément, sur le ou les bâtiments constituant le bien. L'étude est effectuée lors de la visite sur les parties accessibles. Dans les locaux qui n'auraient pas été rendus accessibles le jour de la visite, le propriétaire sera tenu de s'assurer de la présence ou non d'amiante conformément aux décrets régissant ces obligations.

Le DTA doit contenir les pièces suivantes :

- ✓ **LA FICHE D'ENREGISTREMENT DE LA COMMUNICATION DU DTA** (complétée par le propriétaire):

Pour garder une traçabilité de la communication du dossier technique "Amiante", le propriétaire enregistre les différentes diffusions à toute personne physique et morale.

- ✓ **LA FICHE RECAPITULATIVE**, indiquant notamment la localisation et l'état de conservation des matériaux et produits contenant de l'amiante, l'enregistrement des travaux de retrait ou de confinement et les mesures conservatoires associées le cas échéant ainsi que les modalités de consultation du DTA.

La fiche récapitulative est un document qui peut être dissocié du dossier technique amiante :

"Lorsque le dossier technique "amiante" existe, la fiche récapitulative constitue l'état mentionné à l'article L.1334-13 du code de la santé publique".

- ✓ **LES RAPPORTS DE REPERAGE ET LEURS ANNEXES**

Les rapports de repérage des matériaux et produits des listes A et B contenant de l'amiante sont annexés au DTA.

- LE CAS ECHEANT :

La date, la nature, la localisation et les résultats des évaluations périodiques de l'état de conservation, des mesures d'empoussièrement, des travaux de retrait ou de confinement de matériaux et produits des listes A et B contenant de l'amiante ou des mesures conservatoires mises en oeuvre.

Ces informations sont constituées par les rapports et la fiche récapitulative contenus dans le présent DTA.

Modalités de mise à jour du DTA et de sa fiche récapitulative :

Note importante :

Le "dossier technique amiante" est tenu à jour par le propriétaire et intègre les éléments relatifs aux matériaux et produits contenant de l'amiante découverts à l'occasion de travaux ou d'opérations d'entretien.

Il est aussi mis à jour lors de toute opération de repérage, de surveillance portant sur ces matériaux et produits contenant de l'amiante.

Toute autre information relative à ces matériaux ou produits portée à la connaissance du propriétaire doit également y figurer.

La fiche récapitulative doit également être mise à jour par le propriétaire et communiquée dans un délai d'un mois après sa constitution ou sa mise à jour aux occupants de l'immeuble bâti et, si cet immeuble comporte des locaux de travail, aux employeurs.

LA FICHE D'ENREGISTREMENT DE LA COMMUNICATION DU DTA :

Modalités de communication.

Selon le Code de la Santé Publique (Chapitre IV – Section 2), les propriétaires sont tenus d'effectuer la recherche de matériaux contenant de l'amiante (matériaux cités plus haut), d'évaluer leur état de conservation afin de déterminer si des travaux s'avèreraient nécessaires.

Les propriétaires doivent aussi s'engager dans une démarche de gestion de ces matériaux et de respect des règles de sécurité à mettre en œuvre lors d'interventions sur ces matériaux (se référer au Code du Travail pour plus de précisions).

Afin de protéger les riverains des chantiers de démolition ils doivent par ailleurs procéder à une recherche de l'amiante plus complète en cas de démolition de tout ou partie des immeubles.

Le Dossier technique Amiante est :

1°) Tenu par le propriétaire à la disposition des occupants de l'immeuble bâti concerné, des employeurs, des représentants du personnel et des médecins du travail lorsque l'immeuble comporte des locaux de travail. Ces personnes sont informées des modalités de consultation du dossier ;

2°) Communiqué par le propriétaire aux personnes et instances suivantes, sur leur demande et dans le cadre de leurs attributions respectives :

- a) Agents ou services mentionnés au premier alinéa de l'article L. 1312-1, aux articles L. 1421-1 et L. 1435-7 et au deuxième alinéa de l'article L. 1422-1 ;
- b) Inspecteurs et contrôleurs du travail ;
- c) Inspecteurs d'hygiène et sécurité ;
- d) Agents du service de prévention des organismes de sécurité sociale et de l'organisme professionnel de prévention du bâtiment et des travaux publics ;
- e) Agents du ministère chargé de la construction mentionnés à l'article L. 151-1 du code de la construction et de l'habitation ;
- f) Inspecteurs de la jeunesse et des sports ;
- g) Personnes chargées de l'inspection des installations classées et des installations nucléaires de base mentionnées à l'article L. 514-5 du code de l'environnement ;
- h) Commission consultative départementale de sécurité et d'accessibilité ;
- i) Toute personne physique ou morale appelée à effectuer des travaux dans l'immeuble bâti.

Le propriétaire conserve une attestation écrite de la communication du dossier à ces personnes.

Date	Nom de l'entreprise Ou de l'organisme	Fonction	Adresse	Signature



E.I. Laurent PROUILLAC
1, rue des Pilotis 31390 CARBONNE
E.I. – SIRET : 517 793 220 00016

FICHE RECAPITALATIVE DU DOSSIER TECHNIQUE AMIANTE

AMIANTE

N° dossier : Lp.24-081-1

FICHE RECAPITALATIVE DU DOSSIER TECHNIQUE AMIANTE

Date de Création	Mise à jour 1	Mise à jour 2	Mise à jour 3	Mise à jour 4	Mise à jour 5
17 avril 2024					

"Les propriétaires communiquent la fiche récapitulative du dossier technique "Amiante" prévue à l'article 10-3 aux occupants de l'immeuble bâti concerné ou à leur représentant et aux chefs d'établissement lorsque l'immeuble comporte des locaux de travail, dans un délai d'un mois à compter de sa date de constitution ou de mise à jour." (extrait de l'article 10-5 du décret 96-97 modifié)

Le présent document est appelé « fiche récapitulative » du Dossier Technique Amiante, il présente les informations minimales devant être contenues dans la fiche récapitulative mentionnée à l'article R. 1334-29-5 du code de la santé publique.

- ✓ La fiche récapitulative est mise à jour, lors de toute opération de repérage, de surveillance ou de travaux portant sur des matériaux et produits contenant de l'amiante. Toute autre information relative à ces matériaux et produits repérés portée à la connaissance du propriétaire doit également y figurer.
- ✓ Elle mentionne les travaux qui ont été réalisés pour retirer ou confiner des matériaux et produits contenant de l'amiante. Elle est mise à jour systématiquement à l'occasion de travaux ayant conduit à la découverte ou à la suppression de matériaux ou produits contenant de l'amiante.
- ✓ Elle doit être communiquée dans un délai de un mois après sa constitution ou sa mise à jour aux occupants de l'immeuble bâti et, si cet immeuble comporte des locaux de travail, à l'employeur.
- ✓ Une fiche récapitulative est renseignée par DTA et par immeuble bâti.

1 - Identification de l'immeuble, du détenteur et des modalités de consultation du DTA

Identification de l'immeuble

Adresse du site :	43 Curnat d'En Haut 09210 - LEZAT SUR LEZE
Usage :	Local professionnel
Type de bien :	
Année de construction :	1978 - 1982
Nombre de Bâtiment :	1
Nombre de cages d'escalier :	0
Nombre de niveaux de sous sol :	0

Personne détenant le dossier technique "amiante" :

Nom de la personne	Voir propriétaire
Qualité	
Adresse	43 Curnat d'En Haut 9210 LEZAT SUR LEZE
Téléphone	
Télécopie	

Nota. : S'il souhaite rendre opérante une clause d'exonération de vice caché, ou faire valider le respect de ses obligations, le Propriétaire-vendeur, ou le Mandataire (Mandataire professionnel de l'immobilier, ou Officier public ou ministériel assermenté) du ou des propriétaires, dans le cas où la personne utilisant ce document ne serait pas la personne désignée ci-dessus, doit impérativement en informer l'opérateur en diagnostic immobilier pour validation avant de l'insérer dans le dossier de diagnostic technique conformément à l'article L274-1 modifié du Code de la construction et de l'habitat.

Modalités de consultation du dossier technique "amiante"

Le Dossier Technique Amiante (DTA) est consultable auprès de (adresse ci dessus) selon les horaires d'ouverture. Une copie vous sera adressée sur demande écrite de votre part.

Nota : Conformément aux arrêtés du 12 et 30 décembre 2012, la fiche récapitulative présente les informations minimales devant être contenues dans la fiche récapitulative mentionnée à l'article R. 1334-29-5 du code de la santé publique, à charge pour le propriétaire de compléter par toutes informations utiles et spécifiques aux bâtiments concernés.

Une fiche récapitulative est renseignée par DTA et par immeuble bâti. La fiche récapitulative mentionne les travaux qui ont été réalisés pour retirer ou confiner des matériaux ou produits contenant de l'amiante. Elle est mise à jour systématiquement à l'occasion de travaux ayant conduit à la découverte ou à la suppression de matériaux ou produits contenant de l'amiante.

2 - Liste des parties de l'immeuble bâti ayant donné lieu au repérage :

Liste des différents repérages	N° de référence du rapport de repérage	Liste des parties de l'immeuble bâti visitées (1)	Liste des parties de l'immeuble bâti non visitées devant donner lieu à une prochaine visite (2)
Repérage des matériaux de la liste A et de la liste B au titre de l'article R. 1334-20 du code de la santé publique	Lp.24-081-1	- Atelier peinture, Atelier mécanique, WC	Date de repérage complémentaire programmée : NON

(1) **Tous les locaux doivent être obligatoirement visités.**

(2) Pour les locaux non visités, permettre leur identification et en indiquer le motif (exemple : locaux inaccessibles, clefs absentes, ...) et, lorsqu'elle est connue, la date du repérage complémentaire programmée.

Liste des locaux, endroits et parties de l'immeuble bâti, inaccessibles lors de la visite et qui n'ont pas été visités dans le cadre d'un repérage réglementaire:

Etage	Locaux	Raisons
SANS OBJET		

Éléments non visités

Local	Partie de local	Composant	Partie de composant	Raison
SANS OBJET				

Réserves et/ou investigations complémentaires demandées :

Nota 1 :

- Sont considérés de fait les lieux non visités : tous réseaux enterrés et leurs accessoires associés (notamment : regard de visite), les volumes et parties d'ouvrage, pièces, caves, toitures ou volumes non sécurisés ou inaccessibles par manque d'accès (dont notamment : tous volumes présentant une hauteur libre inférieure à 0,60m; absence de trappe d'accès pour les combles ou grenier, vide sanitaire; absence de clé de portes ou de trappes ou de cadenas ; travaux en hauteur ; plénum technique ; trappes de combles/grenier de surface inférieure à 0,60m² dont la longueur d'un côté étant au moins de 0,60m et non munie d'une barre d'accrochage d'échelle ; trappes de vide sanitaire de surface inférieure à 0,60m² dont la longueur d'un côté étant au moins de 0,60m et une hauteur libre de 0,60m minimum et 1,30m au droit de canalisations techniques (...), volumes inaccessibles sans démontage ou création d'accès (dont notamment : pas de trappes d'accès, zone située sous l'habillage de baignoire, Gaines techniques, dépose des grilles d'accès impossible sans dégradation, dépose de tuiles ou de couverture pour y aménager une ouverture, ...), sans destruction (dont notamment : intérieures des murs, de planchers, de plafonds, dépose de cimaises, de voliges, de sous toiture ...) ou sans moyens spécifiques d'accessibilité ; et ceci quelques soient les cas en toute sécurité pour l'opérateur de repérage .
- Sont considérés de fait les ouvrages non examinés : matériaux ou ouvrages inaccessibles sans destruction, matériaux ou ouvrages accessibles sans moyens spécifiques d'un tiers ou sans l'aide d'un tiers. Soit : conduits et gaines sur toutes leurs longueurs(dont notamment : conduits de cheminée, conduit d'allure véhiculant des fumées produits de combustion, coffres de gaines techniques, goulottes et boîtes contenant des matériaux visitables sur toutes sa longueur (comme celles situées sur ou sous isolation en combles), tous conduit de ventilation ou d'extraction d'air, conduits de descente d'eau pluvial et d'eau usées, puits, tous conduits d'allure vertical ou horizontal,...), matériaux sous revêtements collés(dont notamment : linoleum, moquettes,...), encombrés ou masqués, sous faces des parquets, plinthes, cadres, moulures, lambris..., matériaux enfermés dans planchers, murs ou plafonds...faux-plafonds, faux planchers, et/ou recouverts d'isolant (dont notamment : inaccessibles sans dépose totale de l'isolant, ...), charpentes et autres matériaux rattachés au bâti inclus dans un volume non accessible (dont notamment : pas de trappes d'accès dans un comble/grenier impliquant un détuilage ou une dépose de la couverture pour y aménager une ouverture, pas de trappes d'accès dans un vide sanitaire, ...), charpentes et autres matériaux rattachés au bâti inclus dans un plafond de type rampant (dont notamment : inaccessibles sans dépose totale de la couverture, ...), les lieux encombrés (dont notamment : occupation par des objets sur les sols de la pièce, isolation sur planchers des combles,...) ou masqués par des objets entreposés sur le sol, mur ou plafond, par du mobilier, les stocks de bois de chauffage,...
- Dans le cadre de l'évaluation des risques : pour les sondages réalisés en hauteur, l'opérateur de repérage met en œuvre le ou les modes opératoires exigés par le Code du Travail, notamment la Sous-section 4 : Dispositions particulières aux activités et interventions sur des matériaux ou appareils susceptibles de libérer des fibres d'amiante. Ces prescriptions visent à limiter les risques liés à son intervention comme l'indique la brochure INRS ED 6110.

Les moyens d'accès à chacune des zones présentant des similitudes d'ouvrage (qu'elles soient en hauteur ou pas) doivent être mis à disposition par le donneur d'ordre (norme NF X 46-020 article 4.3.2 Obligations du donneur d'ordre) : il appartient au donneur d'ordre de respecter l'article R. 4323-58 du code du travail qui impose que « les travaux temporaires en hauteur sont réalisés à partir d'un plan de travail conçu, installé ou équipé de manière à préserver la santé et la sécurité des travailleurs. Le poste de travail est tel qu'il permet l'exécution des travaux dans des conditions ergonomiques. ». Pour cela, une approche réglementaire nécessite de toujours hiérarchiser le choix des moyens mis en œuvre, en se référant aux principes de prévention, hiérarchisés dans l'article L4121-2 du Code du Travail.

- L'annexe B de la norme NF X 46-020 indique que « à chacune des étapes, l'opérateur doit envisager d'utiliser tous les moyens à sa disposition pour mener à bien sa mission, tout en respectant son plan d'intervention dans lequel il aura intégré les informations et les contraintes fournies par le donneur d'ordre à l'issue de sa visite de reconnaissance » ; la Haute Juridiction indique qu'il est d'usage que le diagnostiqueur procède à une campagne d'identification des parois « par choc » à l'aide d'un outil de type marteau ou dos de tournevis. Aucune dispositions réglementaires ou stipulation contractuelle n'impose à l'opérateur en diagnostic immobilier un repérage sonore des constituants visible du bien. La méthode étant incertaine, elle ne permet de respecter les dispositions de l'alinéa 6° de l'article 6 de l'arrêté

du 12 décembre 2012 relatif aux critères d'évaluation de l'état de conservation des matériaux et produits de la liste A et B contenant de l'amiante et au contenu du rapport de repérage, modifié.

En conséquence, conformément aux dispositions de l'article 3 de l'arrêté du 12 décembre 2012, les obligations réglementaires prévues aux articles R. 1334-15 à R. 1334-18 du code la santé publique ne sont pas remplies et respectées. Ceci constitue une exception d'inexécution au contrat selon les Art. 1219 et 1220 du Code Civil. Des investigations complémentaires et des investigations complémentaires approfondies ont été demandées auprès du propriétaire donneur d'ordre. Le propriétaire donneur d'ordre a indiqué à l'opérateur de repérage ne pas pouvoir mettre en œuvre ces moyens et les moyens d'accès, en toute sécurité au jour du repérage. L'opérateur de repérage lui a signifié qu'il ne peut donc réaliser par nature à des conclusions à caractère exhaustif. La responsabilité du propriétaire donneur d'ordre reste intégrale et seule engagée sur les éléments des lieux et ouvrages précités.

Nota 2 : l'opérateur en diagnostic s'engage, sur demande et coût à déterminer, à retourner sur les lieux afin de compléter le constat aux parties d'immeubles bâtis non visitées, dès lors que les dispositions permettant un contrôle en toute sécurité des zones concernées auront été prises par le propriétaire.

Informations complémentaires aux conditions de réalisation du repérage :

- motifs qui ont pu conduire à réduire ou augmenter le nombre de prélèvements tel qu'indiqué en Annexe A de la norme NF X 46-020 pour chacun des matériaux et produits repérés : Sans Objet .
- informations sur toutes les conditions existantes susceptibles d'influencer l'interprétation des résultats des sondages (environnement du matériau, contamination éventuelle, etc.) : les documents dont le donneur d'ordre dispose concernant la construction (dont le dossier des ouvrages exécutés), les caractéristiques particulières des locaux, les modifications survenues dans les locaux, les dates et la nature des travaux réalisés (réparation, restauration, entretien, réhabilitation...)NON fournis.
- informations sur toutes les conditions existantes au moment du prélèvement susceptibles d'influencer l'interprétation des résultats des analyses (environnement du matériau, contamination éventuelle, etc.) : les documents dont le donneur d'ordre dispose concernant la construction (dont le dossier des ouvrages exécutés), les caractéristiques particulières des locaux, les modifications survenues dans les locaux, les dates et la nature des travaux réalisés (réparation, restauration, entretien, réhabilitation...)NON fournis .

3- Rapport de repérage ayant donné lieu au repérage

N° de référence du rapport de repérage	Date du rapport	Nom de la société et de l'opérateur de repérage	Objet du repérage
Lp.24-081-1	17 avril 2024	EODiag - E.I. Laurent PROUILLAC	Repérage, identification et localisation des matériaux et produits contenant de l'amiante incorporés dans l'immeuble et susceptibles de libérer des fibres d'amiante en cas d'agression mécanique résultant de l'usage des locaux (chocs et frottements) ou générée à l'occasion d'opération d'entretien ou de maintenance

4 - Identification de matériaux et produits contenant de l'amiante

Matériaux et produits de la liste A de l'annexe 13.9 contenant de l'amiante.

Date de chaque repérage	Type de repérage	Matériau ou produit	Localisation précise (faire référence le cas échéant au plan, croquis ou photos joints)	Etat de conservation (1)	Mesures obligatoires associées (évaluation périodique, mesure d'empoussièrement ou travaux de confinement)
SANS OBJET					

(1) Matériaux liste A : l'état de conservation est défini par un score 1, 2, ou 3 en application de grilles d'évaluation définies réglementairement, 3 étant le moins bon score et 1 le meilleur.

Matériaux et produits de la liste B de l'annexe 13.9 contenant de l'amiante.

Date de chaque repérage	Type de repérage	Matériau ou produit	Localisation précise (faire référence le cas échéant au plan, croquis ou photos joints)	Etat de conservation (2)	Mesures préconisées par l'opérateur
SANS OBJET					

(2) Matériaux liste B : conclusion conforme à la réglementation en vigueur au moment de la réalisation du repérage.
EP = évaluation périodique, AC1 = action corrective de niveau 1, action corrective de niveau 2

5 - Les évaluations périodiques

L'évaluation périodique de l'état de conservation est effectuée tous les trois ans. Pour l'état intermédiaire de dégradation, des mesures d'empoussièrement sont réalisées.

Evaluation obligatoire des matériaux et produits de la liste A de l'annexe 13-9 contenant de l'amiante

Date de la visite	Matériau ou produit concerné	Localisation	Etat de conservation	Mesures d'empoussièrement
-------------------	------------------------------	--------------	----------------------	---------------------------

Obligations issues des grilles d'évaluation de l'état de conservation :

Score 1 :

Une évaluation périodique de l'état de conservation des matériaux et produits contenant de l'amiante par des personnes répondant aux conditions posées par les dispositions de l'article L. 271-6 du code de la construction et de l'habitation doit être effectuée dans un délai maximal de trois ans à compter de la date de remise au propriétaire du rapport de repérage ou des résultats de la dernière évaluation de l'état de conservation ou à l'occasion de toute modification substantielle de l'ouvrage ou de son usage.

Score 2 :

Des mesures d'empoussièrement dans l'air par un organisme accrédité doivent être réalisées dans un délai de trois mois à compter de la date de remise au propriétaire du rapport de repérage ou des résultats de la dernière évaluation de l'état de conservation

- Si le niveau d'empoussièrement mesuré dans l'air est inférieur ou égal à la valeur de cinq fibres par litre, le propriétaire fait procéder à l'évaluation périodique de l'état de conservation des matériaux et produits contenant de l'amiante prévue à l'article dans un délai maximal de trois ans à compter de la date de remise des résultats des mesures d'empoussièrement ou à l'occasion de toute modification substantielle de l'ouvrage ou de son usage.
- Si le niveau d'empoussièrement mesuré dans l'air en application de l'article R. 1334-27 est supérieur à cinq fibres par litre, le propriétaire fait procéder à des travaux de confinement ou de retrait de l'amiante selon les modalités prévues à l'article R. 1334-29.

Score 3 :

Des travaux de confinement ou de retrait de l'amiante doivent être achevés dans un délai de trente-six mois à compter de la date à laquelle sont remis au propriétaire le rapport de repérage ou les résultats des mesures d'empoussièrement ou de la dernière évaluation de l'état de conservation. Pendant la période précédant les travaux, des mesures conservatoires appropriées sont mises en oeuvre afin de réduire l'exposition des occupants et de la maintenir au niveau le plus bas possible, et, dans tous les cas, à un niveau d'empoussièrement inférieur à cinq fibres par litre. Les mesures conservatoires ne doivent conduire à aucune sollicitation des matériaux et produits concernés par les travaux. Le propriétaire informe le préfet du département du lieu d'implantation de l'immeuble concerné, dans un délai de deux mois à compter de la date à laquelle sont remis le rapport de repérage ou les résultats des mesures d'empoussièrement ou de la dernière évaluation de l'état de conservation, des mesures conservatoires mises en oeuvre, et, dans un délai de douze mois, des travaux à réaliser et de l'échéancier proposé.

Evaluation obligatoire des matériaux et produits de la liste B de l'annexe 13-9 contenant de l'amiante

Date de la visite	Matériau ou produit concerné	Localisation	Etat de conservation	Mesures d'empoussièrement

Recommandations issues des grilles d'évaluation de l'état de conservation :

EP : Evaluation périodique :

Lorsque le type de matériau ou produit concerné contenant de l'amiante, la nature et l'étendue des dégradations qu'il présente et l'évaluation du risque de dégradation ne conduisent pas à conclure à la nécessité d'une action de protection immédiate sur le matériau ou produit. Cette évaluation périodique consiste à :

- a) Contrôler périodiquement que l'état de dégradation des matériaux et produits concernés ne s'aggrave pas et, le cas échéant, que leur protection demeure en bon état de conservation ;
- b) Rechercher, le cas échéant, les causes de dégradation et prendre les mesures appropriées pour les supprimer

AC1 : Action corrective de premier niveau :

Lorsque le type de matériau ou produit concerné contenant de l'amiante, la nature et l'étendue des dégradations et l'évaluation du risque de dégradation conduisent à conclure à la nécessité d'une action de remise en état limitée au remplacement, au recouvrement ou à la protection des seuls éléments dégradés. Cette action corrective de premier niveau consiste à :

- a) Rechercher les causes de la dégradation et définir les mesures correctives appropriées pour les supprimer ;
- b) Procéder à la mise en oeuvre de ces mesures correctives afin d'éviter toute nouvelle dégradation et, dans l'attente, prendre les mesures de protection appropriées afin de limiter le risque de dispersion des fibres d'amiante.
- c) Veiller à ce que les modifications apportées ne soient pas de nature à aggraver l'état des autres matériaux et produits contenant de l'amiante restant accessibles dans la même zone ;
- d) Contrôler périodiquement que les autres matériaux et produits restant accessibles ainsi que, le cas échéant, leur protection demeurent en bon état de conservation.

AC2 : Action corrective de deuxième niveau consistant à:

Cette action concerne l'ensemble d'une zone, de telle sorte que le matériau ou produit ne soit plus soumis à aucune agression ni dégradation. Cette action corrective de second niveau consiste à :

- a) Prendre, tant que les mesures mentionnées au c n'ont pas été mises en place, les mesures conservatoires appropriées pour limiter le risque de dégradation et la dispersion des fibres d'amiante. Cela peut consister à adapter, voire condamner l'usage des locaux concernés afin d'éviter toute exposition et toute dégradation du matériau ou produit contenant de l'amiante. Durant les mesures conservatoires, et afin de vérifier que celles-ci sont adaptées, une mesure d'empoussièrement est réalisée, conformément aux dispositions du code de la santé publique.
- b) Procéder à une analyse de risque complémentaire, afin de définir les mesures de protection ou de retrait les plus adaptées, prenant en compte l'intégralité des matériaux et produits contenant de l'amiante dans la zone concernée;
- c) Mettre en oeuvre les mesures de protection ou de retrait définies par l'analyse de risque ;

d) Contrôler périodiquement que les autres matériaux et produits restant accessibles, ainsi que leur protection, demeurent en bon état de conservation.

6 - Travaux de retrait ou de confinement - Mesures conservatoires

Matériaux et produits de la liste A de l'annexe 13-9 contenant de l'amiante

Matériau ou produit	Localisation précise (faire référence le cas échéant au plan, croquis ou photos joints)	Nature des travaux ou des mesures conservatoires	Date des travaux ou des mesures conservatoires	Entreprises intervenantes	Indiquer les résultats de l'examen visuel et des mesures d'empoussièrément (art R. 1334-29-3 du code de la santé publique)

Matériaux et produits de la liste B de l'annexe 13-9 contenant de l'amiante

Matériau ou produit	Localisation précise (faire référence le cas échéant au plan, croquis ou photos joints)	Nature des travaux ou des mesures	Date des travaux ou des mesures	Entreprises intervenantes	Indiquer les résultats de l'examen visuel et des mesures d'empoussièrément (art R. 1334-29-3 du code de la santé publique)

7 - Recommandations générales de sécurité

L'identification des matériaux et produits contenant de l'amiante est un préalable à l'évaluation et à la prévention des risques liés à la présence d'amiante dans un bâtiment. Elle doit être complétée par la définition et la mise en œuvre de mesures de gestion adaptées et proportionnées pour limiter l'exposition des occupants présents temporairement ou de façon permanente dans le bâtiment et des personnes appelées à intervenir sur les matériaux ou produits contenant de l'amiante. Ces mesures sont inscrites dans le dossier technique amiante et dans sa fiche récapitulative que le propriétaire constitue et tient à jour en application des dispositions de l'article R. 1334-29-5 du code de la santé publique.

La mise à jour régulière et la communication du dossier technique amiante ont vocation à assurer l'information des occupants et des différents intervenants dans le bâtiment sur la présence des matériaux et produits contenant de l'amiante, afin de permettre la mise en œuvre des mesures visant à prévenir les expositions.

Les recommandations générales de sécurité définies ci-après rappellent les règles de base destinées à prévenir les expositions. Le propriétaire (ou, à défaut, l'exploitant) de l'immeuble concerné adapte ces recommandations aux particularités de chaque bâtiment et de ses conditions d'occupation ainsi qu'aux situations particulières rencontrées.

Ces recommandations générales de sécurité ne se substituent en aucun cas aux obligations réglementaires existantes en matière de prévention des risques pour la santé et la sécurité des travailleurs, inscrites dans le code du travail.

1. Informations générales

a) Dangerosité de l'amiante

Les maladies liées à l'amiante sont provoquées par l'inhalation des fibres. Toutes les variétés d'amiante sont classées comme substances cancérigènes avérées pour l'homme. Elles sont à l'origine de cancers qui peuvent atteindre soit la plèvre qui entoure les poumons (mésothéliomes), soit les bronches et/ou les poumons (cancers broncho-pulmonaires). Ces lésions surviennent longtemps (souvent entre 20 à 40 ans) après le début de l'exposition à l'amiante. Le Centre international de recherche sur le cancer (CIRC) a également établi récemment un lien entre exposition à l'amiante et cancers du larynx et des ovaires. D'autres pathologies, non cancéreuses, peuvent également survenir en lien avec une exposition à l'amiante. Il s'agit exceptionnellement d'épanchements pleuraux (liquide dans la plèvre) qui peuvent être récidivants ou de plaques pleurales (qui épaississent la plèvre). Dans le cas d'empoussièrément important, habituellement d'origine professionnelle, l'amiante peut provoquer une sclérose (asbestose) qui réduira la capacité respiratoire et peut dans les cas les plus graves produire une insuffisance respiratoire parfois mortelle. Le risque de cancer du poumon peut être majoré par l'exposition à d'autres agents cancérigènes, comme la fumée du tabac.

b) Présence d'amiante dans des matériaux et produits en bon état de conservation

L'amiante a été intégré dans la composition de nombreux matériaux utilisés notamment pour la construction.

En raison de son caractère cancérigène, ses usages ont été restreints progressivement à partir de 1977, pour aboutir à une interdiction totale en 1997.

En fonction de leur caractéristique, les matériaux et produits contenant de l'amiante peuvent libérer des fibres d'amiante en cas d'usure ou lors d'interventions mettant en cause l'intégrité du matériau ou produit (par exemple perçage, ponçage, découpe, friction...). Ces situations peuvent alors conduire à des expositions importantes si des mesures de protection renforcées ne sont pas prises.

Pour rappel, les matériaux et produits répertoriés aux listes A et B de l'annexe 13-9 du code de la santé publique font l'objet d'une évaluation de l'état de conservation dont les modalités sont définies par arrêté. Il convient de suivre les recommandations émises par les opérateurs de repérage dits « diagnostiqueurs » pour la gestion des matériaux ou produits repérés.

De façon générale, il est important de veiller au maintien en bon état de conservation des matériaux et produits contenant de l'amiante et de remédier au plus tôt aux situations d'usure anormale ou de dégradation de ceux-ci.

2. Intervention de professionnels soumis aux dispositions du code du travail

Il est recommandé aux particuliers d'éviter dans la mesure du possible toute intervention directe sur des matériaux et produits contenant de l'amiante et de faire appel à des professionnels compétents dans de telles situations.

Les entreprises réalisant des opérations sur matériaux et produits contenant de l'amiante sont soumises aux dispositions des articles R. 4412-94 à R. 4412-148 du code du travail.

Les entreprises qui réalisent des travaux de retrait ou de confinement de matériaux et produits contenant de l'amiante doivent en particulier être certifiées dans les conditions prévues à l'article R. 4412-129. Cette certification est obligatoire à partir du 1er juillet 2013 pour les entreprises effectuant des travaux de retrait sur l'enveloppe extérieure des immeubles bâtis et à partir du 1er juillet 2014 pour les entreprises de génie civil.

Des documents d'information et des conseils pratiques de prévention adaptés sont disponibles sur le site Travailler-mieux (<http://www.travailler-mieux.gouv.fr>) et sur le site de l'Institut national de recherche et de sécurité pour la prévention des accidents du travail et des maladies professionnelles (<http://www.inrs.fr>).

3. Recommandations générales de sécurité

Il convient d'éviter au maximum l'émission de poussières notamment lors d'interventions ponctuelles non répétées, par exemple :

- perçage d'un mur pour accrocher un tableau ;
- remplacement de joints sur des matériaux contenant de l'amiante ;
- travaux réalisés à proximité d'un matériau contenant de l'amiante en bon état, par exemple des interventions légères dans des boîtiers électriques, sur des gaines ou des circuits situés sous un flocage sans action directe sur celui-ci, de remplacement d'une vanne sur une canalisation calorifugée à l'amiante.

L'émission de poussières peut être limitée par humidification locale des matériaux contenant de l'amiante en prenant les mesures nécessaires pour éviter tout risque électrique et/ou en utilisant de préférence des outils manuels ou des outils à vitesse lente.

Le port d'équipements adaptés de protection respiratoire est recommandé. Le port d'une combinaison jetable permet d'éviter la propagation de fibres d'amiante en dehors de la zone de travail. Les combinaisons doivent être jetées après chaque utilisation.

Des informations sur le choix des équipements de protection sont disponibles sur le site internet amiante de l'INRS à l'adresse suivante : www.amiante.inrs.fr.

De plus, il convient de disposer d'un sac à déchets à proximité immédiate de la zone de travail et d'une éponge ou d'un chiffon humide de nettoyage.

4. Gestion des déchets contenant de l'amiante

Les déchets de toute nature contenant de l'amiante sont des déchets dangereux. A ce titre, un certain nombre de dispositions réglementaires, dont les principales sont rappelées ci-après, encadrent leur élimination.

Lors de travaux conduisant à un désamiantage de tout ou partie de l'immeuble, la personne pour laquelle les travaux sont réalisés, c'est-à-dire les maîtres d'ouvrage, en règle générale les propriétaires, ont la responsabilité de la bonne gestion des déchets produits, conformément aux dispositions de l'article L. 541-2 du code de l'environnement. Ce sont les producteurs des déchets au sens du code de l'environnement.

Les déchets liés au fonctionnement d'un chantier (équipements de protection, matériel, filtres, bâches, etc.) sont de la responsabilité de l'entreprise qui réalise les travaux.

a. Conditionnement des déchets

Les déchets de toute nature susceptibles de libérer des fibres d'amiante sont conditionnés et traités de manière à ne pas provoquer d'émission de poussières. Ils sont ramassés au fur et à mesure de leur production et conditionnés dans des emballages appropriés et fermés, avec apposition de l'étiquetage prévu par le décret no 88-466 du 28 avril 1988 relatif aux produits contenant de l'amiante et par le code de l'environnement notamment ses articles R. 551-1 à R. 551-13 relatifs aux dispositions générales relatives à tous les ouvrages d'infrastructures en matière de stationnement, chargement ou déchargement de matières dangereuses.

Les professionnels soumis aux dispositions du code du travail doivent procéder à l'évacuation des déchets, hors du chantier, aussitôt que possible, dès que le volume le justifie après décontamination de leurs emballages.

b. Apport en déchèterie

Environ 10 % des déchèteries acceptent les déchets d'amiante lié à des matériaux inertes ayant conservé leur intégrité provenant de ménages, voire d'artisans. Tout autre déchet contenant de l'amiante est interdit en déchèterie. A partir du 1er janvier 2013, les exploitants de déchèterie ont l'obligation de fournir aux usagers les emballages et l'étiquetage appropriés aux déchets d'amiante.

c. Filières d'élimination des déchets

Les matériaux contenant de l'amiante ainsi que les équipements de protection (combinaison, masque, gants...) et les déchets issus du nettoyage (chiffon...) sont des déchets dangereux. En fonction de leur nature, plusieurs filières d'élimination peuvent être envisagées.

Les déchets contenant de l'amiante lié à des matériaux inertes ayant conservé leur intégrité peuvent être éliminés dans des installations de stockage de déchets non dangereux si ces installations disposent d'un casier de stockage dédié à ce type de déchets.

Tout autre déchet amianté doit être éliminé dans une installation de stockage pour déchets dangereux ou être vitrifiés. En particulier, les déchets liés au fonctionnement du chantier, lorsqu'ils sont susceptibles d'être contaminés par de l'amiante, doivent être éliminés dans une installation de stockage pour déchets dangereux ou être vitrifiés.

d. Information sur les déchèteries et les installations d'élimination des déchets d'amiante

Les informations relatives aux déchèteries acceptant des déchets d'amiante lié et aux installations d'élimination des déchets d'amiante peuvent être obtenues auprès :

- de la préfecture ou de la direction régionale de l'environnement, de l'aménagement et du logement (direction régionale et interdépartementale de l'environnement et de l'énergie en Ile-de-France) ou de la direction de l'environnement, de l'aménagement et du logement ;

- du conseil général (ou conseil régional en Ile-de-France) au regard de ses compétences de planification sur les déchets dangereux ;

- de la mairie ;

- ou sur la base de données « déchets » gérée par l'Agence de l'environnement et de la maîtrise de l'énergie, directement accessible sur internet à l'adresse suivante :

www.sinoe.org.

e. Traçabilité

Le producteur des déchets remplit un bordereau de suivi des déchets d'amiante (BSDA, CERFA no 11861).

Le formulaire CERFA est téléchargeable sur le site du ministère chargé de l'environnement. Le propriétaire recevra l'original du bordereau rempli par les autres intervenants (entreprise de travaux, transporteur, exploitant de l'installation de stockage ou du site de vitrification).

Dans tous les cas, le producteur des déchets devra avoir préalablement obtenu un certificat d'acceptation préalable lui garantissant l'effectivité d'une filière d'élimination des déchets.

Par exception, le bordereau de suivi des déchets d'amiante n'est pas imposé aux particuliers voire aux artisans qui se rendent dans une déchèterie pour y déposer des déchets d'amiante lié à des matériaux inertes ayant conservé leur intégrité. Ils ne doivent pas remplir un bordereau de suivi de déchets d'amiante, ce dernier étant élaboré par la déchèterie.

8 - Plans et/ou photos et/ou croquis





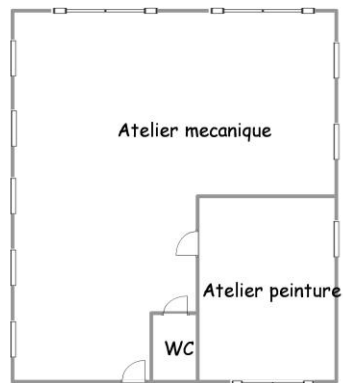



Ces documents doivent permettre de localiser rapidement les matériaux ou produits contenant de l'amiante.

Date de la visite : 17 avril 2024



Nota : Document sans échelle ni mesure, non contractuel destiné au repérage des parties de l'immeuble bâti.

Légende :

	Conduit en fibre-ciment		Dalles de sol
	Conduit autre que fibre-ciment		Ceramique
	Brides		Colle au revêtement
			Dalles de faux-plafond
			Toiture en fibre-ciment
			Toiture en matériaux composites

Nom du propriétaire :
PHILIP Muriel - BOUNY Cyrille 23-0015 AP EB
Adresse du bien :

43 Curnat d'En Haut
09210 LEZAT SUR LEZE



E.I. Laurent PROUILLAC
1, rue des Pilotis 31390 CARBONNE
E.I. – SIRET : 517 793 220 00016

Rapport de repérage des matériaux et produits contenant de l'amiante : - à intégrer au Dossier Technique Amiante

AMIANTE

N° dossier : Lp.24-081-1 - RMDTA

Assurance RCP : NEXUS EUROPE SAS mandataire de AXIS SPECIALTY EUROPE SE - 25 rue du 4 Septembre 75002 Paris - N° de police : 425KW9040PIA -
échéance : 31/12/2024 - couverture suivant le contrat précité

RAPPORT DE REPERAGE DES MATERIAUX ET PRODUITS CONTENANT DE L'AMIANTE A INTEGRER AU DOSSIER TECHNIQUE AMIANTE

1. Informations générales

1.1 Éléments de Base

Signataire(s) du rapport - Opérateur(s) de repérage ayant participé au repérage

NOM	Prénom	Fonction	Certification		
			Numéro de certification	Organisme	Date d'échéance
PROUILLAC	Laurent	Opérateur en Diagnostic Immobilier	8196996	Bureau Veritas Certification	25/05/2024

Personne signataire autorisant la diffusion du rapport : Laurent PROUILLAC

Le présent rapport est établi par une personne dont les compétences sont certifiées par un Organisme de certification : Bureau VERITAS Certification France – 1 place Zaha Hadid, 92400 Courbevoie.

Désignation de la compagnie d'assurance : NEXUS EUROPE SAS mandataire de AXIS SPECIALTY EUROPE SE - 25 rue du 4 Septembre 75002 Paris - N° de police : 425KW9040PIA – date de validité : à effet au 01/01/2024, étendue des garanties : suivant le contrat précité.

Le rapport de repérage

Date d'émission du rapport de repérage : 17 avril 2024

Diffusion : le présent rapport de repérage ne peut être reproduit que dans sa totalité, annexes incluses.

Pagination : le présent rapport, annexes comprises, est constitué de 34 pages.

Le propriétaire et le donneur d'ordre

Le(s) propriétaire(s) : PHILIP Muriel - BOUNY Cyrille 23-0015 AP EB
Adresse : chez SCP INTER-BARREAUX DEGIOANNI - PONTACQ - GUY-FAVIER 7 Rue des chapeliers 9000 FOIX

Le donneur d'ordre
Qualité : Propriétaire
Nom : PHILIP Muriel - BOUNY Cyrille 23-0015 AP EB
Adresse : chez SCP INTER-BARREAUX DEGIOANNI - PONTACQ - GUY-FAVIER 7 Rue des chapeliers 9000 FOIX

Nota. : S'il souhaite rendre opérante une clause d'exonération de vice caché, ou faire valider le respect de ses obligations, le Propriétaire-vendeur, ou le Mandataire (Mandataire professionnel de l'immobilier, ou Officier public ou ministériel assermenté) du ou des propriétaires, dans le cas où la personne utilisant ce document ne serait pas la personne désignée ci-dessus, doit impérativement en informer l'opérateur en diagnostic immobilier pour validation avant de l'insérer dans le dossier de diagnostic technique conformément à l'article L274-1 modifié du Code de la construction et de l'habitat. D'autres part, le dossier de diagnostic technique et les pièces annexées sont indissociablement liés à l'acte auquel elles se rapportent. La signature électronique du rédacteur de l'acte authentique et du propriétaire du bien, en fin d'acte, l'oblige et vaut pour tous documents annexés.

Immeuble bâti visité

Adresse
43 Curnat d'En Haut
09210 LEZAT SUR LEZE

	Section cadastrale : B , N° de parcelle : 1517, 1518, 436, 1477, 1479, 1480, 1482, 1485	
Descriptif complémentaire	-	
Statut de l'immeuble	Local professionnel	
Date du permis de construire : Avant 1997	Date de construction du bien : Avant 1997	

La référence du programme de travaux défini par le donneur d'ordre : Sans objet - Hors mission, ne s'applique uniquement que pour les missions : avant réalisation de travaux dans un immeuble bâti, ou avant démolition d'un immeuble bâti

Références réglementaires et normatives

Textes réglementaires	<ul style="list-style-type: none"> Articles L 271-4 à L 271-6 du Code de la Construction et de l'Habitation Articles L 1334-13, R. 1334-20, R. 1334-21, R. 1334-23, R. 1334-24, R. 1334-25, R. 1334-27, R. 1334-28, R. 1334-29 et R. 1334-29-4 du Code de la Santé Publique Annexe 13.9 du Code de la Santé Publique, liste A et B Décret 2012-639 du 4 mai 2012 relatif aux risques d'exposition à l'amiante Décret 2011-629 du 3 juin 2011 relatif à la protection de la population contre les risques sanitaires liés à une exposition à l'amiante dans les immeubles bâtis Arrêté du 1er Juin 2015 relatif aux modalités de transmission au préfet des rapports de repérage des matériaux et produits de la liste A contenant de l'amiante Arrêté du 21 novembre 2006 définissant les critères de certification des compétences des personnes physiques opérateurs de repérage et de diagnostic amiante dans les immeubles bâtis et les critères d'accréditation des organismes de certification : Abrogé par l'Arrêté du 25 juillet 2016 définissant les critères de certification des compétences des personnes physiques opérateurs de repérages, d'évaluation périodique de l'état de conservation des matériaux et produits contenant de l'amiante, et d'examen visuel après travaux dans les immeubles bâtis et les critères d'accréditation des organismes de certification Arrêté du 12 décembre 2012 relatif aux critères d'évaluation de l'état de conservation des matériaux et produits de la liste A contenant de l'amiante et au contenu du rapport de repérage Arrêté du 12 décembre 2012 relatif aux critères d'évaluation de l'état de conservation des matériaux et produits de la liste B contenant de l'amiante et au contenu du rapport de repérage Arrêté du 26 juin 2013 modifiant l'arrêté du 12 décembre 2012 relatif aux critères d'évaluation de l'état de conservation des matériaux et produits de la liste A contenant de l'amiante et au contenu du rapport de repérage et modifiant l'arrêté du 12 décembre 2012 relatif aux critères d'évaluation de l'état de conservation des matériaux et produits de la liste B contenant de l'amiante et du risque de dégradation lié à l'environnement ainsi que le contenu du rapport de repérage Arrêté du 25 juillet 2016 définissant les critères de certification des compétences des personnes physiques opérateurs de repérages, d'évaluation périodique de l'état de conservation des matériaux et produits contenant de l'amiante, et d'examen visuel après travaux dans les immeubles bâtis et les critères d'accréditation des organismes de certification : Annulé par le Conseil d'État le 24 Juillet 2019 Arrêté du 24 février 2017 modifiant l'arrêté du 25 juillet 2016 définissant les critères de certification des compétences des personnes physiques opérateurs de repérages, d'évaluation périodique de l'état de conservation des matériaux et produits contenant de l'amiante, et d'examen visuel après travaux dans les immeubles bâtis et les critères d'accréditation des organismes de certification : Annulé par le Conseil d'État le 24 Juillet 2019 Arrêté du 2 juillet 2018 définissant les critères de certification des opérateurs de diagnostic technique et des organismes de formation et d'accréditation des organismes de certification Arrêté du 25 mars 2019 modifiant l'arrêté du 2 juillet 2018 définissant les critères de certification des opérateurs de diagnostic technique et des organismes de formation et d'accréditation des organismes de certification Arrêté du 23 décembre 2020 relatif au contenu et aux modalités de transmission des rapports annuels d'activité prévus aux articles R. 1334-23 et R. 1334-25 du code de la santé publique et à l'article R. 271-2-1 du code de la construction et de l'habitation
Norme(s) utilisée(s)	<ul style="list-style-type: none"> Norme NF X 46-020 de août 2017 : « Repérage amiante - Repérage des matériaux et produits contenant de l'amiante dans les immeubles bâtis - Mission et méthodologie »

1.2. Sommaire du rapport

SOMMAIRE DU RAPPORT	4
LA FICHE D'ENREGISTREMENT DE LA COMMUNICATION DU DTA	6
FICHE RECAPITULATIVE DU DOSSIER TECHNIQUE AMIANTE	8
RAPPORT DE REPERAGE DES MATERIAUX ET PRODUITS CONTENANT DE L'AMIANTE A INTEGRER AU DOSSIER TECHNIQUE AMIANTE	15
1. INFORMATIONS GENERALES	15
1.1 ÉLÉMENTS DE BASE	15
1.2. SOMMAIRE DU RAPPORT	16
1.3. PROGRAMME DE TRAVAUX DU DONNEUR D'ORDRE	18
1.4. PROGRAMME ET PERIMETRE DE REPERAGE DEFINI PAR L'OPERATEUR DE REPERAGE	18
1.5. LA MISSION DE REPERAGE	18

2. LES CONCLUSIONS DU RAPPORT REPERAGE EN VUE DE COMPLETER OU DE CONSTITUER LES DOSSIERS TECHNIQUES AMIANTE ET DOSSIERS AMIANTE

PARTIES PRIVATIVES.....	20
4. CONDITIONS DE REALISATION DU REPERAGE	21
5. RESULTATS DU REPERAGE.....	23
6. DUREE DE VALIDITE ET SIGNATURE	27
CONSIGNES GENERALES DE SECURITE.....	28
ANNEXES - FICHES D'IDENTIFICATION ET DE COTATION DES OUVRAGES OU PARTIES D'OUVRAGES.....	30
ANNEXES - CROQUIS DES LOCAUX –SCHEMA DE REPERAGE	30
ANNEXES - RAPPORTS D'ESSAIS DE LABORATOIRE.....	30
ANNEXES - AUTRES DOCUMENTS.....	31
CONDITIONS PARTICULIERES D'EXECUTION.....	32

1.3. Programme de travaux du donneur d'ordre

Hors Mission - Sans Objet

1.4. Programme et périmètre de repérage défini par l'opérateur de repérage

Hors Mission - Sans Objet

1.5. La mission de repérage

1. L'objet de la mission

Suivant le contrat de prestations de services : diagnostic immobilier, accepté sans réserve, et dans le cadre de la vente de l'immeuble bâti, ou de la partie d'immeuble bâti, décrit en page de couverture du présent rapport, la mission consiste à repérer dans cet immeuble, ou partie d'immeuble, les matériaux ou produits contenant de l'amiante conformément à la législation en vigueur.

L'inspection visuelle réalisée ne porte que sur la définition, l'état des matériaux et produits des composants de la construction en apparents, sans démolition, sans dépose de revêtement, ni manipulation de mobilier, et est limitée aux parties visibles et accessibles à la date de l'inspection.

Pour s'exonérer de tout ou partie de sa garantie des vices cachés, le propriétaire vendeur annexe à la promesse de vente ou au contrat de vente le présent rapport. L'objet du contrat est réalisé suivant nos conditions générales et particulières de vente et d'exécution : prestations de service.

2. Cadre de la mission

L'intitulé de la mission

Mission de repérage de matériaux et produits contenant de l'amiante :

d) repérage en vue de compléter ou de constituer les dossiers techniques amiante

Le Cadre réglementaire de la mission

L'article L 271-4 du code de la construction et de l'habitation prévoit qu'« en cas de vente de tout ou partie d'un immeuble bâti, un dossier de diagnostic technique, fourni par le vendeur, est annexé à la promesse de vente ou, à défaut de promesse, à l'acte authentique de vente. En cas de vente publique, le dossier de diagnostic technique est annexé au cahier des charges. »

Le dossier de diagnostic technique comprend, entre autres, « l'état mentionnant la présence ou l'absence de matériaux ou produits contenant de l'amiante prévu à l'article L. 1334-13 du code de la santé publique ».

La mission, s'inscrivant dans ce cadre, se veut conforme aux textes réglementaires de référence mentionnés en page de couverture du présent rapport.

L'objectif de la mission

- L'annexe 1 de l'arrêté du 22 août 2002 précise l'objectif de la mission dans son premier paragraphe : « le repérage a pour objectif d'identifier et de localiser les matériaux et produits contenant de l'amiante mentionnés en annexe du Code de Santé Publique. »
- L'annexe du Code de Santé Publique est l'annexe 13-9.
- Les matériaux et produits étant susceptibles de libérer des fibres d'amiante en cas d'agression mécanique résultant de l'usage des locaux (chocs et frottements) ou générée à l'occasion d'opérations d'entretien ou de maintenance.
- Le présent document ne s'applique pas aux repérages de l'amiante dans les immeubles non bâtis, les ouvrages d'art, les installations industrielles, les navires militaires, marchands, les aéronefs, les véhicules ferroviaires et terrestres dans lesquels l'amiante a pu être utilisé.

Le programme de repérage de la mission réglementaire

Le programme de repérage est défini à minima par l'annexe 13-9 du Code de Santé Publique et se limite pour une mission normale à la recherche de matériaux et produits contenant de l'amiante dans les composants et parties de composants de la construction y figurant.

Code de la Santé Publique : Annexe de la première partie programme de repérage de l'amiante mentionné à l'article R. 1334-26. Annexe 13-9 modifié par le Décret 2011-629 du 3 Juin 2011 JORF 5 Juin 2011.

PROGRAMME DE REPÉRAGE DE L'AMIANTE MENTIONNÉ AUX ARTICLES R. 1334-20, R. 1334-21 ET R. 1334-22

Liste A mentionnée à l'article R. 1334-20

Composant à vérifier ou à sonder
<ul style="list-style-type: none">• Flocages• Calorifugeages• Faux-plafonds

Liste B mentionnée à l'article R. 1334-21

Composant de la construction	Partie du composant à vérifier ou à sonder
1 - Parois verticales intérieures <ul style="list-style-type: none"> Murs et cloisons « en dur » et poteaux (périphériques et intérieurs). Cloisons (légères et préfabriquées), gaines et coffres. 	<ul style="list-style-type: none"> Enduits projetés, revêtements durs (plaques menuiserie, amiante-ciment) et entourages de poteaux (carton, amiante-ciment, matériau sandwich, carton + plâtre), coffrage perdu. Enduits projetés, panneaux de cloisons.
2 – Planchers et plafonds <ul style="list-style-type: none"> Plafonds, poutres et charpentes, gaines et coffres. Planchers 	<ul style="list-style-type: none"> Enduits projetés, panneaux collés ou vissés Dalles de sol
3 - Conduits, canalisations et équipements intérieurs <ul style="list-style-type: none"> Conduits de fluides (air, eau, autres fluides) Clapets / Volets coupe-feu Porte coupe-feu Vide-ordure 	<ul style="list-style-type: none"> Conduit, calorifuges, enveloppes de calorifuge Clapets, volets, rebouchage Joints (tresses, bandes) Conduits
4 – Éléments extérieurs <ul style="list-style-type: none"> Toitures. Bardages et façades légères. Conduits en toiture et façade. 	<ul style="list-style-type: none"> Plaques, ardoises, accessoires de couverture (composites, fibres-ciment), bardeaux bitumineux. Plaques, ardoises, panneaux (composites, fibres-ciment). Conduits en amiante-ciment : eaux pluviales, eaux usées, conduits de fumée.

Important : le diagnostic de repérage des matériaux et produits contenant de l'amiante pour l'établissement du constat établi à l'occasion de la vente de parties privatives d'un immeuble bâti n'implique pas que l'immeuble bâti est exempt d'amiante.

De plus, le programme de repérage de la présente mission est limitatif. Il est plus restreint que celui élaboré pour les missions de repérages de matériaux ou produits contenant de l'amiante avant démolition d'immeuble ou celui à élaborer avant réalisation de travaux.

Localisations	Commentaires
Ensemble du « Bien »	Le propriétaire ne nous a pas commandé : - soit une mission de repérages de matériaux ou produits contenant de l'amiante à élaborer avant réalisation de travaux d'une ou des parties, ou de tout l'immeuble. - soit une mission de repérages de matériaux ou produits contenant de l'amiante avant démolition d'immeuble. Ces repérages se faisant suivant la liste C de l'annexe 13.9 modifié par le Décret 2011-629 du 3 Juin 2011 JORF 5 Juin 2011.

Le périmètre de repérage effectif

Il s'agit de l'ensemble des locaux ou parties de l'immeuble concerné par la mission de repérage figurant sur le schéma de repérage joint en annexe à l'exclusion des locaux ou parties d'immeuble n'ayant pu être visités.

Liste des locaux visités :

Bâtiment – Etage	Locaux
	Atelier peinture, Atelier mécanique, WC

Liste des locaux, endroits et parties de l'immeuble bâti, inaccessibles lors de la visite et qui n'ont pas été visités dans le cadre d'un repérage réglementaire : « L'opérateur de repérage n'ayant pu mener à son terme la mission décrite en tête de rapport, le donneur d'ordre doit faire réaliser des investigations approfondies ou mettre en œuvre des moyens d'accès spécifiques »

Etage	Locaux	Raisons
SANS OBJET		

Réserves et/ou investigations complémentaires demandées : voir paragraphe « *Information relative aux conditions spécifiques du repérage* »

2. Les Conclusions du rapport

1-

Dans le cadre de la mission décrit en tête de rapport, il n'a pas été repéré de matériaux et produits contenant de l'amiante définis dans la liste A.

Dans le cadre de la mission décrit en tête de rapport, il n'a pas été repéré de matériaux et produits contenant de l'amiante définis dans la liste B.

Nota : Selon le cas, la présente " mission de repérage des matériaux et produits contenant de l'amiante pour l'établissement du constat établi à l'occasion de la vente d'un immeuble bâti " ne portant que sur des parties privatives, il doit être joint en sus du présent rapport un " Dossier Technique Amiante " portant quant à lui exclusivement sur les parties communes, dans le cas d'un lot en copropriété.

Selon l'article 6, alinéa 9 de l'arrêté du 12 décembre 2012, dans tous les cas, et sans préjudice des autres dispositions réglementaires applicables, l'opérateur de repérage mentionne au propriétaire la nécessité d'avertir de la présence d'amiante toute personne pouvant intervenir sur ou à proximité des matériaux et produits concernés ou de ceux les recouvrant ou les protégeant.

Important : Le programme de repérage de la présente mission est limitatif. Le diagnostic de repérage des matériaux et produits contenant de l'amiante pour l'établissement du constat établi à l'occasion de la vente d'un immeuble bâti ou de parties privatives d'un immeuble bâti n'implique pas que l'immeuble bâti est exempt d'amiante.

Avertissement : La présente mission de repérage ne répond pas aux exigences prévues pour les missions de repérage des matériaux et produits contenant de l'amiante avant démolition d'immeuble (liste C) ou avant réalisation de travaux (liste C) dans l'immeuble concerné et son rapport ne peut donc pas être utilisé à ces fins.

Liste des éléments ne contenant pas d'amiante après analyse

Matériaux et produits	Localisation	Numéro de prélèvement	Numéro d'analyse	Photo
SANS OBJET				

Matériaux et produits contenant de l'amiante

Matériaux et produits	Localisation	État de conservation ⁽¹⁾ (N ou état)	Sur avis de l'opérateur	Après analyse
SANS OBJET				

- (1) N = 1 Bon état de conservation – Une nouvelle vérification de l'état de conservation doit être effectuée dans 3 ans ;
 N = 2 État intermédiaire de conservation - Une mesure d'empoussièrement doit être réalisée. Si le résultat est < à 5 f/l, Cela équivaut à un score 1. Si le résultat est > à 5 f/l, cela équivaut à un score 3 ;
 N = 3 Matériaux dégradés - Mesures conservatoires avant travaux par protection du site - Travaux de confinement ou de retrait - Inspection visuelle et mesure d'empoussièrement ;
 EP = évaluation périodique ;
 AC1 = action corrective de premier niveau ;
 AC2 = action corrective de second niveau

Matériaux et produits susceptibles de contenir l'amiante

Matériaux et produits	Localisation	Raison de l'impossibilité de conclure
SANS OBJET		

2- Dans le cadre de la mission décrit ci-après, les locaux ou parties de locaux, composants ou parties de composants qui n'ont pu être visités et pour lesquels des investigations complémentaires sont nécessaires afin de statuer sur la présence ou l'absence d'amiante :

Liste de chaque local ou partie de local, composant ou partie de composant n'ayant pu être visité et, pour chaque : raison(s) de l'impossibilité de visiter ou de procéder à des investigations approfondies non destructives.

Locaux ou parties de locaux, endroits inaccessibles lors de la visite :

Etage	Locaux	Raisons
SANS OBJET		

Composants ou parties de composants qui n'ont pu être visités lors de la visite :

Local	Partie de local	Composant	Partie de composant	Raison
SANS OBJET				

Reserves et/ou investigations complémentaires demandées : voir paragraphe « Information relative aux conditions spécifiques du repérage »

3- Constatations diverses :

Avertissement : les textes ont prévu plusieurs cadres réglementaires pour le repérage de matériaux ou produits contenant de l'amiante, notamment pour les cas de travaux, ou de démolition d'immeubles bâtis et non bâtis.

La présente mission de repérage ne répond pas aux exigences prévues pour les missions de repérage des matériaux et produits contenant de l'amiante avant démolition d'immeuble ou avant réalisation de travaux (liste C) dans l'immeuble concerné et son rapport ne peut donc pas être utilisé à ces fins.

Le cas échéant d'autres recherches devront être entamées selon le type de mission.

4. Conditions de réalisation du repérage

Bilan de l'analyse documentaire

Dans le cadre de l'entretien préalable entre le propriétaire donneur d'ordre et l'opérateur de repérage, ce dernier a dressé la liste des informations indispensables à fournir par le donneur d'ordre :

Documents, Informations et fourniture de moyens d'accès du Propriétaire remis à la commande de la mission de repérage	demandés	remis
la liste des immeubles ou parties d'immeubles bâtis concernés* et le périmètre de repérage	Oui	Oui
Documents relatifs à la propriété du bien : Acte de Propriété, et règlement de copropriété (pour le/les lots en copropriété), plan cadastral	Oui	Non
les plans à jour de l'immeuble bâti ou, à défaut, des croquis* ; si ce n'est pas le cas, le donneur d'ordre fait réaliser les plans ou croquis manquants	Oui	Non
Date de délivrance du Permis de Construire, à défaut historique de la construction (les années de construction, modification, réhabilitation)	Oui	Non
Notification à l'opérateur de repérage des conditions de sécurité et des règles essentielles et particulières de sécurité	Oui	Non
Fourniture et mise à disposition des moyens d'accès sécurisés par le propriétaire	Oui	Non
Etablissement par le donneur d'ordre d'un Plan de Prévention de Risques par écrit	Oui	Non
Information pouvant faciliter la recherche des matériaux et produits contenant de l'amiante :		
- Destination des locaux (actuelle et passée)	Oui	Non
- Dossier des Ouvrages Exécutés	Oui	Non
- Les documents dont le donneur d'ordre dispose concernant la construction, les caractéristiques particulières des locaux, les modifications survenues dans les locaux, les dates et la nature des travaux réalisés (réparation, restauration, entretien, réhabilitation...)	Oui	Non
- Contraires d'accès : les éléments d'information nécessaires à l'accès aux différentes parties de l'immeuble bâti en toute sécurité	Oui	Non
- les rapports concernant la recherche d'amiante déjà réalisés et le cas échéant les dossiers amiante réglementaires*	Oui	Non

Les documents marqués d'un « * » doivent être communiqués lors de la consultation du donneur d'ordre

Date d'exécution des visites du repérage in situ

Une visite de reconnaissance a précédé immédiatement la visite de repérage.

Opérateur de repérage	Date	Type de visite (1)	Locaux visités	Observations sur les conditions de la visite
Laurent PROUILLAC	17 avril 2024	VIV	Locaux accessibles du périmètre de repérage définie par le donneur d'ordre dans l'ordre de mission	Ensemble du bien : Locaux encombrés

(1) Mention VR pour visite de reconnaissance et VIV pour visite d'inspection visuelle

Conformément à la norme NF X 46-020, Le donneur d'ordre :

- précise les modalités d'accès et de circulation.

- désigne auprès de l'opérateur de repérage un accompagnateur. Le propriétaire donneur d'ordre ou son représentant a désigné, auprès de l'opérateur de repérage, soit lui-même, soit une personne physique pouvant présenter un acte de pouvoir écrit : NON. Cet accompagnateur, qui doit avoir une connaissance des lieux inspectés et des éventuelles procédures particulières à mettre en œuvre dans certains locaux, sera présente durant toute la durée du contrat de mission.

Cet accompagnateur :

- indique et facilite l'accès à certaines zones particulières telles que les vides sanitaires, combles, locaux techniques, annexes, dépendances ;

- dispose de tous les instruments d'accès (clefs, codes), toutes les autorisations nécessaires pour pénétrer dans l'ensemble des locaux, y compris annexes, dépendances et certaines zones particulières telles que vides sanitaires, combles, locaux techniques, pour accéder à l'ensemble des installations techniques, arrêter ou faire arrêter celles-ci, si nécessaire, ainsi que les faire remettre en fonctionnement ;

- vérifie avec l'opérateur de repérage si la présence de personnes dûment habilitées est nécessaire pour permettre la visite de certains locaux (ascenseur, transformateur, etc.).

✓ Dans le cas où la réponse est oui,

Accompagnateur : Désignation de la personne physique	Qualité : Propriétaire Nom : idem précédent
--	--

Adresse :

✓ Dans le cas où la réponse est NON,

En l'absence du propriétaire :

- l'opérateur en diagnostic immobilier ne peut définir les limites du périmètre de repérage effectif. Seul le bâtiment(ou le lot de copropriété) matériellement apparent et accessible fera l'objet d'un état. En conséquence, l'opérateur en diagnostic immobilier ne peut réaliser par nature à des conclusions à caractère exhaustif.
- la limite du périmètre de repérage définie par l'opérateur en diagnostic immobilier sera :
 - les pièces ou locaux du paragraphe D qui ont été visités matériellement selon les signes apparents d'occupation et de sécurité au jour de la visite. En règle générale, et sauf indication contraire, la description des pièces est faite dans le sens des aiguilles d'une montre en commençant par la pièce correspondant à l'entrée principale. Il appartient au propriétaire de valider ces éléments avant toute remise du présent état aux tiers.
 - il appartient au propriétaire de déclarer que le ou les locaux visités (ceci peuvent être composés de un ou plusieurs lots de copropriété) ne font pas l'objet d'un usage de type parties communes d'un immeuble, pour lesquels le présent état ne s'applique pas. Il appartient au propriétaire de valider ces éléments avant toute remise du présent état aux tiers.
- l'opérateur de repérage ne pénétrera que dans les parties de bâtiment (ou du lot de copropriété) présentant aucun risque pour sa sécurité. Si tel n'est pas le cas, il pourra appliquer son droit de retrait suivant le code du Travail. Il informera le propriétaire que sa mission n'a pu aboutir à son terme. En conséquence, l'opérateur de repérage ne peut réaliser par nature à conclure.

Dans tous les cas, l'utilisation par le propriétaire donneur d'ordre de cet état en implique sa totale validation. En conséquence, seule la responsabilité du Propriétaire sera engagée sur l'intégralité du bâtiment (ou du lot de copropriété) quant aux conséquences de ses propres manquements.

NOTA : l'opérateur en diagnostic s'engage, sur demande et coût à déterminer, à retourner sur les lieux du bâtiment afin de compléter l'état aux parties de bâtiment non visitées, dès lors que les dispositions permettant un contrôle des zones concernées auront été prises par le propriétaire.

Ecarts, adjonctions, suppressions par rapport aux normes en vigueur

La mission de repérage s'est déroulée conformément aux prescriptions de la norme AFNOR NF X 46-020 Août 2017 ; Repérage amiante — Repérage des matériaux et produits contenant de l'amiante dans les immeubles bâtis — Mission et méthodologie.

Information relative aux conditions spécifiques du repérage

Intitulé de l'observation	Oui	Non	Sans Objet	Observations
Un plan de prévention des risques par écrit, élaboré par le donneur d'ordre a été réalisé avant intervention sur site		x		
Le bâtiment était vide d'occupants		x		
Le bâtiment était vide de mobilier		x		
Les équipements et installations étaient en services	x			
Les équipements et installations étaient alimentés	x			
Observations :	Propriétaire en place			
Réserves :	Exhaustivité des volumes suivant nota 1 et nota 2 ; un seul et même sondage étant représentatif d'une zone homogène (Norme NF X 46-020)			

Nota 1 :

- Sont considérés de fait les lieux non visités : tous réseaux enterrés et leurs accessoires associés (notamment : regard de visite), les volumes et parties d'ouvrage, pièces, caves, toitures ou volumes non sécurisés ou inaccessibles par manque d'accès (dont notamment : tous volumes présentant une hauteur libre inférieure à 0,60m; absence de trappe d'accès pour les combles ou grenier, vide sanitaire; absence de clé de portes ou de trappes ou de cadenas ; travaux en hauteur ; plénum technique ; trappes de combles/grenier de surface inférieure à 0,60m² dont la longueur d'un côté étant au moins de 0,60m et non munie d'une barre d'accrochage d'échelle ; trappes de vide sanitaire de surface inférieure à 0,60m² dont la longueur d'un côté étant au moins de 0,60m et une hauteur libre de 0,60m minimum et 1,30m au droit de canalisations techniques ,...), volumes inaccessibles sans démontage ou création d'accès (dont notamment : pas de trappes d'accès, zone située sous l'habillage de baignoire, Gaines techniques, dépose des grilles d'accès impossible sans dégradation, dépose de tuiles ou de couverture pour y aménager une ouverture, ...), sans destruction (dont notamment : intérieures des murs, de planchers, de plafonds, dépose de cimaises, de voliges, de sous toiture ,...) ou sans moyens spécifiques d'accessibilité ; et ceci quelques soient les cas en toute sécurité pour l'opérateur de repérage .
- Sont considérés de fait les ouvrages non examinés : matériaux ou ouvrages inaccessibles sans destruction, matériaux ou ouvrages accessibles sans moyens spécifiques d'un tiers ou sans l'aide d'un tiers. Soit : conduits et gaines sur toutes leurs longueurs(dont notamment : conduits de cheminée, conduit d'allure véhiculant des fumées produits de combustion, coffres de gaines techniques, goulottes et boîtes contenant des matériaux visitables sur toutes sa longueur (comme celles situées sur ou sous isolation en combles), tous conduit de ventilation ou d'extraction d'air, conduits de descente d'eau pluvial et d'eau usées, puits, tous conduits d'allure vertical ou horizontal,...), matériaux sous revêtements collés(dont notamment : linoléum, moquettes,...), encombrés ou masqués, sous faces des parquets, plinthes, cadres, moulures, lambris..., matériaux enfermés dans planchers, murs ou plafonds...,faux-plafonds, faux planchers, et/ou recouverts d'isolant (dont notamment : inaccessibles sans dépose totale de l'isolant, ...), charpentes et autres matériaux rattachés au bâti inclus dans un volume non accessible (dont notamment : pas de trappes d'accès dans un comble/grenier impliquant un détuilage ou une dépose de la couverture pour y aménager une ouverture, pas de trappes d'accès dans un vide sanitaire, ...), charpentes et autres matériaux rattachés au bâti inclus dans un plafond de type rampant (dont notamment : inaccessibles sans dépose totale de la couverture, ...), les lieux encombrés (dont notamment : occupation par des objets sur les sols de la pièce, isolation sur planchers des combles,...) ou masqués par des objets entreposés sur le sol, mur ou plafond, par du mobilier, les stocks de bois de chauffage,...
- Dans le cadre de l'évaluation des risques : pour les sondages réalisés en hauteur, l'opérateur de repérage met en œuvre le ou les modes opératoires exigés par le Code du Travail, notamment la Sous-section 4 : Dispositions particulières aux activités et interventions sur des matériaux ou appareils susceptibles de libérer des fibres d'amiante. Ces prescriptions visent à limiter les risques liés à son intervention comme l'indique la brochure INRS ED 6110.

Les moyens d'accès à chacune des zones présentant des similitudes d'ouvrage (qu'elles soient en hauteur ou pas) doivent être mis à disposition par le donneur d'ordre (norme NF X 46-020 article 4.3.2 Obligations du donneur d'ordre) : il appartient au donneur d'ordre de respecter l'article R. 4323-58 du code du travail qui impose que « les travaux temporaires en hauteur sont réalisés à partir d'un plan de travail conçu, installé ou équipé de manière à préserver la santé et la sécurité des travailleurs. Le poste de travail est tel qu'il permet l'exécution des travaux dans des conditions ergonomiques. ». Pour cela, une approche réglementaire nécessite de toujours hiérarchiser le choix des moyens mis en œuvre, en se référant aux principes de prévention, hiérarchisés dans l'article L4121-2 du Code du Travail.

L'annexe B de la norme NF X 46-020 indique que « à chacune des étapes, l'opérateur doit envisager d'utiliser tous les moyens à sa disposition pour mener à bien sa mission, tout en respectant son plan d'intervention dans lequel il aura intégré les informations et les contraintes fournies par le donneur d'ordre à l'issue de sa visite de reconnaissance » ; la Haute Juridiction indique qu'il est d'usage que le diagnostiqueur procède à une campagne d'identification des parois « par choc » à l'aide d'un outil de type marteau ou dos de tournevis. Aucune dispositions réglementaires ou stipulation contractuelle n'impose à l'opérateur en diagnostic immobilier un repérage sonore des constituants visible du bien. La méthode étant incertaine, elle ne permet de respecter les dispositions de l'alinéa 6° de l'article 6 de l'arrêté du 12 décembre 2012 relatif aux critères d'évaluation de l'état de conservation des matériaux et produits de la liste A et B contenant de l'amiante et au contenu du rapport de repérage, modifié.

En conséquence, conformément aux dispositions de l'article 3 de l'arrêté du 12 décembre 2012, les obligations réglementaires prévues aux articles R. 1334-15 à R. 1334-18 du code la santé publique ne sont pas remplies et respectées. Ceci constitue une exception d'inexécution au contrat selon les Art. 1219 et 1220 du Code Civil. Des investigations complémentaires et des investigations complémentaires approfondies ont été demandées auprès du propriétaire donneur d'ordre. Le propriétaire donneur d'ordre a indiqué à l'opérateur de repérage ne pas pouvoir mettre en œuvre ces moyens et les moyens d'accès, en toutes sécurité au jour du repérage. L'opérateur de repérage lui a signifié qu'il ne peut donc réaliser par nature à des conclusions à caractère exhaustif. La responsabilité du propriétaire donneur d'ordre reste intégrale et seule engagée sur les éléments des lieux et ouvrages précités.

Nota 2 : l'opérateur en diagnostic s'engage, sur demande et coût à déterminer, à retourner sur les lieux afin de compléter le constat aux parties d'immeubles bâtis non visitées, dès lors que les dispositions permettant un contrôle en toute sécurité des zones concernées auront été prises par le propriétaire.

Informations complémentaires aux conditions de réalisation du repérage :

- motifs qui ont pu conduire à réduire ou augmenter le nombre de prélèvements tel qu'indiqué en Annexe A de la norme NF X 46-020 pour chacun des matériaux et produits repérés : Sans Objet .
- informations sur toutes les conditions existantes susceptibles d'influencer l'interprétation des résultats des sondages (environnement du matériau, contamination éventuelle, etc.) : les documents dont le donneur d'ordre dispose concernant la construction (dont le dossier des ouvrages exécutés), les caractéristiques particulières des locaux, les modifications survenues dans les locaux, les dates et la nature des travaux réalisés (réparation, restauration, entretien, réhabilitation...)NON fournis.
- informations sur toutes les conditions existantes au moment du prélèvement susceptibles d'influencer l'interprétation des résultats des analyses (environnement du matériau, contamination éventuelle, etc.) : les documents dont le donneur d'ordre dispose concernant la construction (dont le dossier des ouvrages exécutés), les caractéristiques particulières des locaux, les modifications survenues dans les locaux, les dates et la nature des travaux réalisés (réparation, restauration, entretien, réhabilitation...)NON fournis .

5. Résultats du repérage

5.1 Liste des matériaux ou produits contenant de l'amiante, états de conservation, conséquences réglementaires (fiche de cotation)

Liste des matériaux ou produits contenant de l'amiante

Composants de la construction	Partie du composant vérifié ou sondé	Localisation	Photos n°	Prélèvements Echantillons n°	Analyses n°	Présence d'amiante	Etat de conservation (2)	Mesures d'ordre général préconisées	Analyse ou éléments de décision de l'opérateur en absence d'analyse
SANS OBJET									

S(*) : attente du résultat du laboratoire ou susceptible

Liste des matériaux ou produits contenant de l'amiante après analyse en laboratoire

Matériaux et produits	Localisation	Numéro de prélèvement	Numéro d'analyse	État de conservation (2)
SANS OBJET				

*(2) Évaluation de l'état de conservation

5.2 Liste des matériaux ou produits susceptibles de contenir de l'amiante, mais n'en contenant pas après analyse en laboratoire

Matériaux et produits	Localisation	Numéro de prélèvement	Numéro d'analyse	Photo
SANS OBJET				

Préconisations :

Pour les produits et matériaux de liste A

Article R1334-20 du code de la santé publique : En fonction du résultat de l'évaluation de l'état de conservation, les propriétaires procèdent :
N=1 - Contrôle périodique de l'état de conservation de ces matériaux et produits dans les conditions prévues à l'article R. 1334-27 ; ce contrôle est effectué dans un délai maximal de trois ans à compter de la date de remise au propriétaire des résultats du contrôle, ou à l'occasion de toute modification substantielle de l'ouvrage et de son usage ; La personne ayant réalisé cette évaluation en remet les résultats au propriétaire contre accusé de réception.

N=2 - Dans un délai de 3 mois après remise au propriétaire du rapport de repérage ou des résultats de la dernière évaluation de l'état de conservation et selon les modalités prévues à l'article R. 1334-25, à une surveillance du niveau d'empoussièrement dans l'atmosphère par un organisme agréé en microscopie électronique à transmission

N=3 - Travaux de confinement ou de retrait de l'amiante, selon les modalités prévues à l'article R. 1334-29.

Pour information : La certification des entreprises intervenant sur le champ du confinement et du retrait d'amiante (sous-section 3) est indispensable. L'amiante doit être déposé par des professionnels qualifiés.

Article R1334-28 du code de la santé publique : Mesures d'empoussièrement

Si le niveau d'empoussièrement mesuré dans l'air en application de l'article R1334-27 est inférieur ou égal à la valeur de cinq fibres par litre, le propriétaire fait procéder à l'évaluation périodique de l'état de conservation des matériaux et produits de la liste A contenant de l'amiante prévue à l'article R1334-20, dans un délai maximal de trois ans à compter de la date de remise des résultats des mesures d'empoussièrement ou à l'occasion de toute modification substantielle de l'ouvrage ou de son usage

Si le niveau d'empoussièrement en application de l'article R1334-27 est supérieur à 5 fibres par litre, les propriétaires procèdent à des travaux de confinement ou de retrait de l'amiante, selon les modalités prévues à l'article R1334-29. Les travaux doivent être achevés dans un délai de trente-six mois à compter de la date à laquelle leur sont remis les résultats du contrôle.

Pendant la période précédant les travaux, des mesures conservatoires appropriées sont mises en œuvre afin de réduire l'exposition des occupants et de la maintenir au niveau le plus bas possible, et, dans tous les cas, à un niveau d'empoussièrement inférieur à cinq fibres par litre. Les mesures conservatoires ne doivent conduire à aucune sollicitation des matériaux et produits concernés par les travaux.

Pour les produits et matériaux de la liste B

Ces recommandations consistent en :

1. Soit une « évaluation périodique (EP) », lorsque le type de matériau ou produit concerné contenant de l'amiante, la nature et l'étendue des dégradations qu'il présente et l'évaluation du risque de dégradation ne conduisent pas à conclure à la nécessité d'une action de protection immédiate sur le matériau ou produit. Dans ce cas, l'opérateur de repérage indique au propriétaire que cette évaluation périodique consiste à :

a) Contrôler périodiquement que l'état de dégradation des matériaux et produits concernés ne s'aggrave pas et, le cas échéant, que leur protection demeure en bon état de conservation ;
b) Rechercher, le cas échéant, les causes de dégradation et prendre les mesures appropriées pour les supprimer.

2. Soit une « action corrective de premier niveau (AC1) », lorsque le type de matériau ou produit concerné contenant de l'amiante, la nature et l'étendue des dégradations et l'évaluation du risque de dégradation conduisent à conclure à la nécessité d'une action de remise en état limitée au remplacement, au recouvrement ou à la protection des seuls éléments dégradés. A cette recommandation est associé, le cas échéant, un rappel de l'obligation de faire appel à une entreprise certifiée pour le retrait ou le confinement. Dans ce cas, l'opérateur de repérage indique au propriétaire que cette action corrective de premier niveau consiste à :

a) Rechercher les causes de la dégradation et définir les mesures correctives appropriées pour les supprimer ;
b) Procéder à la mise en œuvre de ces mesures correctives afin d'éviter toute nouvelle dégradation et, dans l'attente, prendre les mesures de protection appropriées afin de limiter le risque de dispersion des fibres d'amiante ;
c) Veiller à ce que les modifications apportées ne soient pas de nature à aggraver l'état des autres matériaux et produits contenant de l'amiante restant accessibles dans la même zone ;
d) Contrôler périodiquement que les autres matériaux et produits restant accessibles ainsi que, le cas échéant, leur protection demeurent en bon état de conservation.

Pour information : La certification des entreprises intervenant sur le champ du confinement et du retrait d'amiante (sous-section 3) est indispensable. L'amiante doit être déposé par des professionnels qualifiés.

3. Soit une « action corrective de second niveau (AC2) », qui concerne l'ensemble d'une zone, de telle sorte que le matériau ou produit ne soit plus soumis à aucune agression ni dégradation. Dans ce cas, l'opérateur de repérage indique au propriétaire que cette action corrective de second niveau consiste à :

a) Prendre, tant que les mesures mentionnées au c n'ont pas été mises en place, les mesures conservatoires appropriées pour limiter le risque de dégradation et la dispersion des fibres d'amiante. Cela peut consister à adapter, voire condamner l'usage des locaux concernés afin d'éviter toute exposition et toute dégradation du matériau ou produit contenant de l'amiante. Durant les mesures conservatoires, et afin de vérifier que celles-ci sont adaptées, une mesure d'empoussièrement est réalisée, conformément aux dispositions du code de la santé publique ;

b) Procéder à une analyse de risque complémentaire, afin de définir les mesures de protection ou de retrait les plus adaptées, prenant en compte l'intégralité des matériaux et produits contenant de l'amiante dans la zone concernée ;

c) Mettre en œuvre les mesures de protection ou de retrait définies par l'analyse de risque ;

d) Contrôler périodiquement que les autres matériaux et produits restant accessibles, ainsi que leur protection, demeurent en bon état de conservation.

L'opérateur de repérage peut apporter des compléments et précisions à ces recommandations en fonction des situations particulières rencontrées lors de l'évaluation de l'état de conservation.

Pour information : La certification des entreprises intervenant sur le champ du confinement et du retrait d'amiante (sous-section 3) est indispensable. L'amiante doit être déposé par des professionnels qualifiés.

5.3 Liste des matériaux et produits dans les composants et parties de composants de la construction figurant dans la liste A et B de l'annexe 13-9 du Code de la Santé Publique

Pour les AUTRES composants et parties de composants de la construction, qui n'ont pas été désignés dans les paragraphes 5.1 et 5.2 précédents, dans les parties visibles et accessibles, et dans la limite du périmètre de repérage effectif défini ci-dessus :

Composant	Résultat	Eléments de décision de l'opérateur	
<ul style="list-style-type: none"> Flocages Calorifugeages Faux plafond 	Il n'a pas été repéré de matériaux et produits susceptible de contenir de l'amiante, ou absence de parties du composant	Matériau ou produit qui par nature ne contient pas d'amiante	
Composant de la construction	Partie du composant	Résultat	Eléments de décision de l'opérateur
1 - Parois verticales intérieures			
<ul style="list-style-type: none"> Murs et cloisons « en dur » et poteaux (périphériques et intérieurs). 	<ul style="list-style-type: none"> Enduits projetés, revêtements durs et entourages de poteaux, coffrage perdu. 	absence de parties du composant	
<ul style="list-style-type: none"> Cloisons (légères et préfabriquées), gaines et coffres. 	<ul style="list-style-type: none"> Enduits projetés, panneaux de cloisons. 	Cloison peinture carrelage	Matériau ou produit qui par nature ne contient pas d'amiante
2 – Planchers et plafonds			
<ul style="list-style-type: none"> Plafonds, poutres et charpentes, gaines et coffres. 	<ul style="list-style-type: none"> Enduits projetés, panneaux collés ou vissés 	Plafond peinture	Matériau ou produit qui par nature ne contient pas d'amiante
<ul style="list-style-type: none"> Planchers 	<ul style="list-style-type: none"> Dalles de sol 	Beton brut	Matériau ou produit qui par nature ne contient pas d'amiante
3 - Conduits, canalisations et équipements intérieurs			
<ul style="list-style-type: none"> Conduits de fluides (air, eau, autres fluides) 	<ul style="list-style-type: none"> Conduit, enveloppes de calorifuge 	Conduit PVC	Matériau ou produit qui par nature ne contient pas d'amiante
<ul style="list-style-type: none"> Clapets / Volets coupe-feu 	<ul style="list-style-type: none"> Clapets, volets, rebouchage 	absence de parties du composant	
<ul style="list-style-type: none"> Porte coupe-feu 	<ul style="list-style-type: none"> Joints (tresses, bandes) 	absence de parties du composant	
<ul style="list-style-type: none"> Vide-ordure 	<ul style="list-style-type: none"> Conduits 	absence de parties du composant	
4 – Éléments extérieurs			
<ul style="list-style-type: none"> Toitures 	<ul style="list-style-type: none"> Plaques, ardoises, accessoires de couverture, bardeaux bitumineux 	Couverture métal	Matériau ou produit qui par nature ne contient pas d'amiante
<ul style="list-style-type: none"> Bardages et façades légères 	<ul style="list-style-type: none"> Plaques, ardoises, anneaux 	absence de parties du composant	
<ul style="list-style-type: none"> Conduits en toiture et façade 	<ul style="list-style-type: none"> Conduits : eaux pluviales, eaux usées, conduits de fumée 	absence de parties du composant	

Grilles réglementaires d'évaluation de l'état de conservation des flocages, calorifugeages et faux plafonds contenant de l'amiante, et Grilles d'évaluation de l'état de conservation des matériaux et produits contenant de l'amiante et du risque de dégradation liés à leur environnement

SANS OBJET

Informations complémentaires :

Obligation du propriétaire

✓ **Aspect réglementaire**

Décret n° 2011-629 du 3 juin 2011 relatif à la protection de la population contre les risques sanitaires liés à une exposition à l'amiante dans les immeubles bâtis –

Sous-section 1 - Obligations des propriétaires de tout ou partie d'immeubles bâtis en matière de repérage

Art. R. 1334-15. – Les propriétaires d'immeubles d'habitation ne comportant qu'un seul logement font réaliser, pour constituer l'état prévu à l'article L. 1334-13 en cas de vente, un repérage des matériaux et produits des listes A et B contenant de l'amiante.

Art. R. 1334-16. – Les propriétaires des parties privatives d'immeubles collectifs d'habitation y font réaliser un repérage des matériaux et produits de la liste A contenant de l'amiante.

Ils font également réaliser un repérage des matériaux et produits de la liste B contenant de l'amiante, pour constituer l'état prévu à l'article L. 1334-13 en cas de vente.

Art. R. 1334-17. – Les propriétaires des parties communes d'immeubles collectifs d'habitation y font réaliser un repérage des matériaux et produits des listes A et B contenant de l'amiante.

Art. R. 1334-18. – Les propriétaires des immeubles bâtis autres que ceux mentionnés aux articles R. 1334-15 à R. 1334-17 y font réaliser un repérage des matériaux et produits des listes A et B contenant de l'amiante.

Art. R. 1334-19. – Les propriétaires des immeubles bâtis mentionnés à l'article R. 1334-14 font réaliser, préalablement à la démolition de ces immeubles, un repérage des matériaux et produits de la liste C contenant de l'amiante.

Sous-section 4 - Obligations issues des résultats des repérages

Art. R. 1334-26. – Les articles de la présente sous-section s'appliquent aux propriétaires des immeubles bâtis mentionnés aux articles R. 1334-16 à R. 1334-18.

Art. R. 1334-27. – Le propriétaire met en œuvre les préconisations mentionnées à l'article R. 1334-20 selon les modalités suivantes :

1. L'évaluation périodique de l'état de conservation des matériaux et produits de la liste A contenant de l'amiante est effectuée dans un délai maximal de trois ans à compter de la date de remise au propriétaire du rapport de repérage ou des résultats de la dernière évaluation de l'état de conservation ou à l'occasion de toute modification substantielle de l'ouvrage ou de son usage. La personne ayant réalisé cette évaluation en remet les résultats au propriétaire contre accusé de réception ;

2. La mesure d'empoussièrement dans l'air est effectuée dans les conditions définies à l'article R. 1334-25, dans un délai de trois mois à compter de la date de remise au propriétaire du rapport de repérage ou des résultats de la dernière évaluation de l'état de conservation. L'organisme qui réalise les prélèvements d'air remet les résultats des mesures d'empoussièrement au propriétaire contre accusé de réception ;

3. Les travaux de confinement ou de retrait de l'amiante sont mis en œuvre selon les modalités prévues à l'article R. 1334-29.

Art. R. 1334-28. – Si le niveau d'empoussièrement mesuré dans l'air en application de l'article R. 1334-27 est inférieur ou égal à la valeur de cinq fibres par litre, le propriétaire fait procéder à l'évaluation périodique de l'état de conservation des matériaux et produits de la liste A contenant de l'amiante prévue à l'article R. 1334-20, dans un délai maximal de trois ans à compter de la date de remise des résultats des mesures d'empoussièrement ou à l'occasion de toute modification substantielle de l'ouvrage ou de son usage. - Si le niveau d'empoussièrement mesuré dans l'air en application de l'article R. 1334-27 est supérieur à cinq fibres par litre, le propriétaire fait procéder à des travaux de confinement ou de retrait de l'amiante selon les modalités prévues à l'article R. 1334-29.

Art. R. 1334-29. – Les travaux de retrait ou de confinement mentionnés à la présente sous-section sont achevés dans un délai de trente-six mois à compter de la date à laquelle sont remis au propriétaire le rapport de repérage ou les résultats des mesures d'empoussièrement ou de la dernière évaluation de l'état de conservation.

Pendant la période précédant les travaux, des mesures conservatoires appropriées sont mises en œuvre afin de réduire l'exposition des occupants et de la maintenir au niveau le plus bas possible, et, dans tous les cas, à un niveau d'empoussièrement inférieur à cinq fibres par litre. Les mesures conservatoires ne doivent conduire à aucune sollicitation des matériaux et produits concernés par les travaux.

Le propriétaire informe le préfet du département du lieu d'implantation de l'immeuble concerné, dans un délai de deux mois à compter de la date à laquelle sont remis le rapport de repérage ou les résultats des mesures d'empoussièrement ou de la dernière évaluation de l'état de conservation, des mesures conservatoires mises en œuvre, et, dans un délai de douze mois, des travaux à réaliser et de l'échéancier proposé.

Art. R. 1334-29-1. – Dans les communes présentant des zones naturellement amiantifères, il peut être dérogé aux obligations de mesures d'empoussièrement et, le cas échéant, de travaux prévus aux articles R. 1334-27 et R. 1334-28 ainsi qu'aux obligations de mesures d'empoussièrement à l'issue des travaux, prévues à l'article R. 1334-29-3. La liste des communes concernées et les modalités de cette dérogation sont définies, le cas échéant, par arrêté des ministres chargés de l'environnement et de la santé, pris après avis du Haut Conseil de la santé publique.

Art. R. 1334-29-2. – I. – Par dérogation aux dispositions de l'article R. 1334-29, le délai d'achèvement des travaux peut, à la demande du propriétaire, être prorogé pour les travaux concernant les immeubles de grande hauteur mentionnés à l'article R. 122-2 du code de la construction et de l'habitation et les établissements recevant du public définis à l'article R. 123-2 de ce même code, classés de la première à la troisième catégorie au sens de l'article R. 123-19, lorsque les matériaux et produits de la liste A contenant de l'amiante y ont été utilisés à des fins de traitement généralisé.

II. – La demande de prorogation doit être adressée par le propriétaire au préfet du département du lieu d'implantation de l'immeuble, dans un délai de vingt-sept mois à compter de la date de remise du rapport de repérage ou des résultats des mesures d'empoussièrement ou de l'évaluation de l'état de conservation qui ont conclu à la nécessité de réaliser des travaux, sauf lorsque des circonstances imprévisibles, dûment justifiées, ne permettent pas le respect de ce délai.

III. – La prorogation est accordée, pour une durée maximale de trente-six mois, par arrêté du préfet pris après avis du Haut Conseil de la santé publique, en tenant compte des risques spécifiques à l'immeuble ou à l'établissement concerné, de l'occupation du site et des mesures conservatoires mises en œuvre en application du deuxième alinéa de l'article R. 1334-29. Le silence gardé pendant plus de quatre mois par le préfet vaut décision de rejet de la demande.

IV. – La prorogation peut être renouvelée une fois dans les mêmes conditions et pour la durée strictement nécessaire au vu des éléments transmis au préfet, lorsque, du fait de circonstances exceptionnelles, les travaux ne peuvent être achevés dans les délais fixés par la première prorogation.

Art. R. 1334-29-3. – I. – A l'issue des travaux de retrait ou de confinement de matériaux et produits de la liste A mentionnés à l'article R. 1334-29, le propriétaire fait procéder par une personne mentionnée au premier alinéa de l'article R. 1334-23, avant toute restitution des locaux traités, à un examen visuel de l'état des surfaces traitées. Il fait également procéder, dans les conditions définies à l'article R. 1334-25, à une mesure du niveau d'empoussièrement dans l'air après démantèlement du dispositif de confinement. Ce niveau doit être inférieur ou égal à cinq fibres par litre. L'organisme qui réalise les prélèvements d'air remet les résultats des mesures d'empoussièrement au propriétaire contre accusé de réception.

II. – Si les travaux ne conduisent pas au retrait total des matériaux et produits de la liste A contenant de l'amiante, il est procédé à une évaluation périodique de l'état de conservation de ces matériaux et produits résiduels dans les conditions prévues par l'arrêté mentionné à l'article R. 1334-20, dans un délai maximal de trois ans à compter de la date à laquelle sont remis les résultats du contrôle ou à l'occasion de toute modification substantielle de l'ouvrage ou de son usage.

III. – Lorsque des travaux de retrait ou de confinement de matériaux ou produits de la liste B contenant de l'amiante sont effectués à l'intérieur de bâtiments occupés ou fréquentés, le propriétaire fait procéder, avant toute restitution des locaux traités, à l'examen visuel et à la mesure du niveau d'empoussièrement dans l'air mentionnée au premier alinéa du présent article.

✓ **Analyse Documentaire disponible auprès du propriétaire**

Cf. paragraphe : Bilan de l'analyse documentaire

✓ **Éléments d'information**

Les maladies liées à l'amiante sont provoquées par l'inhalation des fibres. Toutes les variétés d'amiante sont classées comme substances cancérigènes avérées pour l'homme. L'inhalation de fibres d'amiante est à l'origine de cancers (mésothéliomes, cancers broncho-pulmonaires) et d'autres pathologies non cancéreuses (épandements pleuraux, plaques pleurales).

L'identification des matériaux et produits contenant de l'amiante est un préalable à l'évaluation et à la prévention des risques liés à l'amiante. Elle doit être complétée par la définition et la mise en œuvre de mesures de gestion adaptées et proportionnées pour limiter l'exposition des occupants présents temporairement ou de façon permanente dans l'immeuble. L'information des occupants présents temporairement ou de façon permanente est un préalable essentiel à la prévention du risque d'exposition à l'amiante.

Il convient donc de veiller au maintien du bon état de conservation des matériaux et produits contenant de l'amiante afin de remédier au plus tôt aux situations d'usure anormale ou de dégradation.

Il conviendra de limiter autant que possible les interventions sur les matériaux et produits contenant de l'amiante qui ont été repérés et de faire appel aux professionnels qualifiés, notamment dans le cas de retrait ou de confinement de ce type de matériau ou produit.

Enfin, les déchets contenant de l'amiante doivent être éliminés dans des conditions strictes. Renseignez-vous auprès de votre mairie ou de votre préfecture. Pour connaître les centres d'élimination près de chez vous, consultez la base de données « déchets » gérée par l'ADEME, directement accessible sur le site internet www.sinoe.org.

6. Durée de validité et Signature

Le présent constat n'a de valeur que pour la date de visite du repérage.

En cas de vente d'un immeuble bâti, cet état peut être utilisé pendant :

- 1- En Absence d'amiante et sans modifications du bien ultérieur, sans date limite d'utilisation pour être joint à l'acte authentique pour exonérer le présent propriétaire donneur d'ordre de la garantie des vices cachés constitués par la présence d'amiante.
- 2- En présence d'amiante, au maximum de 3 ans selon constatations et état de conservation pour être joint à l'acte authentique pour exonérer le présent propriétaire donneur d'ordre de la garantie des vices cachés constitués par la présence d'amiante.



Visite effectuée le 17 avril 2024

Fait à LEZAT SUR LEZE, le 17 avril 2024

Nom et prénom de l'opérateur : Laurent PROUILLAC

Nota. 1 – EODIAG - E.I. PROUILLAC atteste que : ni la personne citée au premier alinéa de l'article R. 271-3 du code de la construction et de l'habitation, ni son employé ne peut accorder, directement ou indirectement, à l'entité visée à l'article 1er de la loi n° 70-9 du 2 janvier 1970 qui intervient pour la vente ou la location pour laquelle l'un des documents qui doivent être établis dans les conditions prévues à l'article L. 271-6 est demandé, aucun avantage ni rétribution, sous quelque forme que ce soit.

Nota. 2 – EODIAG - E.I. PROUILLAC atteste que : ni la personne citée au premier alinéa de l'article R. 271-3 du code de la construction et de l'habitation, ni son employé ne peut recevoir, directement ou indirectement, de la part d'une entreprise pouvant réaliser des travaux sur

les ouvrages, installations ou équipements sur lesquels porte sa prestation, aucun avantage ni rétribution, sous quelque forme que ce soit.

Consignes générales de sécurité

L'identification des matériaux et produits contenant de l'amiante est un préalable à l'évaluation et à la prévention des risques liés à la présence d'amiante dans un bâtiment. Elle doit être complétée par la définition et la mise en œuvre de mesures de précaution adaptées et proportionnées pour limiter le risque d'exposition des occupants et des personnes appelées à intervenir sur les matériaux ou produits contenant de l'amiante.

Ces mesures doivent être inscrites sous forme de consignes de sécurité dans le dossier technique « amiante » et dans sa fiche récapitulative que le propriétaire constitue et tient à jour en application de l'article 10-2 du décret n° 96-97 du 7 février 1996 modifié. Ces consignes doivent également être portées à connaissance de toute personne susceptible d'intervenir sur ou à proximité des matériaux et produits repérés.

Les consignes générales de sécurité définies ci-après constituent une base minimale. Le propriétaire (ou le gestionnaire) de l'immeuble concerné doit l'adapter pour tenir compte des particularités de chaque bâtiment et de ses conditions d'occupation.

Lorsque des travaux sont programmés, les consignes générales de sécurité ne se substituent en aucun cas aux obligations réglementaires existantes en matière de prévention des risques pour la santé et la sécurité des travailleurs.

Les consignes générales de sécurité données ci-après correspondent à des matériaux et produits en bon état de conservation. Il convient donc de veiller au bon état des matériaux et produits contenant de l'amiante afin de prendre en compte, le cas échéant, les situations d'usure anormale ou de dégradation. Ces situations peuvent faire l'objet d'un diagnostic par un opérateur qualifié, selon les critères fournis en annexe I du présent arrêté.

1. Informations générales

Respirer des fibres d'amiante est dangereux pour la santé. L'inhalation de ces fibres est une cause de pathologies graves (dont les cancers du poumon et de la plèvre).

Les matériaux contenant de l'amiante peuvent libérer des fibres d'amiante en cas d'usure anormale ou lors d'interventions mettant en cause l'intégrité du matériau (par exemple perçage, ponçage, découpe, friction...). Ces situations peuvent alors conduire à des expositions importantes si des mesures de protection renforcées ne sont pas prises.

Il est recommandé aux particuliers d'éviter toute intervention directe sur des matériaux friables contenant de l'amiante (flocages, calorifugeages, cartons d'amiante, éléments en amiante tissé ou tressé, mousse isolante de calfeutrement...) et d'avoir recours, dans de telles situations, à des professionnels (cf. point 2 ci-dessous).

2. Information des professionnels

Professionnels : attention, les consignes générales de sécurité mentionnées ci-après sont avant tout destinées aux particuliers. Les mesures renforcées vous concernant sont fixées par la réglementation relative à la protection des travailleurs contre les risques liés à l'inhalation de poussières d'amiante. Des documents d'information et des conseils pratiques de prévention adaptés peuvent vous être fournis par les directions régionales du travail, de l'emploi et de la formation professionnelle (DRTEFP), les services de prévention des caisses régionales d'assurance maladie (CRAM) et l'organisme professionnel de prévention du bâtiment et des travaux publics (OPPBTP).

3. Consignes générales de sécurité

A. - Consignes générales de sécurité visant à réduire l'exposition aux poussières d'amiante :

Lors d'interventions sur (ou à proximité) des matériaux contenant de l'amiante, il convient d'éviter au maximum l'émission de poussières pour vous et votre voisinage.

L'émission de poussières doit être limitée, par exemple en cas de :

- manipulation et manutention de matériaux non friables contenant de l'amiante (comme le remplacement de joints ou encore la manutention d'éléments en amiante-ciment) ;
- travaux réalisés à proximité d'un matériau friable en bon état (flocage ou calorifugeage), comme par exemple le déplacement de quelques éléments de faux plafonds sans amiante sous une dalle floquée, d'interventions légères dans des boîtiers électriques, sur des gaines ou des circuits situés sous un flocage sans action directe sur celui-ci, de remplacement d'une vanne sur une canalisation calorifugée à l'amiante ;
- travaux directs sur un matériau compact (amiante-ciment, enduits, joints, dalles...), comme le perçage ou encore la découpe d'éléments en amiante-ciment ;
- déplacement local d'éléments d'un faux plafond rigide contenant du carton d'amiante avec des parements.

L'émission de poussières peut être limitée :

- par humidification locale des matériaux contenant de l'amiante (en tenant compte du risque électrique), afin d'abaisser le taux d'émission de poussière ;
- en utilisant de préférence des outils manuels ou des outils à vitesse lente.

Le port d'équipements de protection est recommandé

Des demi-masques filtrants (type FFP 3 conformes à la norme européenne EN 149) permettent de réduire l'inhalation de fibres d'amiante. Ces masques doivent être jetés après utilisation.

Le port d'une combinaison jetable permet d'éviter la propagation de fibres d'amiante en dehors de la zone de travail. Les combinaisons doivent être jetées à la fin de chaque utilisation.

De plus, il convient de disposer d'un sac à déchets, à proximité immédiate de la zone de travail et d'une éponge ou d'un chiffon humide de nettoyage.

B. - Consignes générales de sécurité relatives à la gestion des déchets contenant de l'amiante

Stockage des déchets sur le site :

Seuls les matériaux où l'amiante est fortement lié (tels que l'amiante-ciment ou les dalles de sol, par exemple) peuvent être stockés temporairement sur le chantier. Le site de stockage doit être aménagé de manière à éviter l'envol et la migration de fibres. Son accès doit être interdit aux personnes autres que le personnel de l'entreprise de travaux.

Les matériaux à fort risque de libération de fibres d'amiante (comme les flocages, calorifugeages et cartons d'amiante) doivent être placés en sacs étanches puis transférés dès leur sortie de la zone de confinement vers les sites adéquats.

Élimination des déchets :

Les matériaux où l'amiante est fortement lié (tels que l'amiante-ciment, les dalles de sol, clapets et volets coupe-feu) doivent être éliminés, soit en installations de stockage pour déchets ménagers et assimilés soit en décharges pour déchets inertes pourvues, dans les deux cas, d'alvéoles spécifiques pour les déchets contenant de l'amiante lié. Ces déchets sont conditionnés en sacs étanches, type grands récipients pour vrac (GRV) ou sur palettes filmées.

Les matériaux à fort risque de libération de fibres d'amiante (comme les flocages, calorifugeages et cartons d'amiante) et les matériaux dégradés doivent être éliminés dans une installation de stockage pour déchets dangereux ou être vitrifiés. Ces déchets sont conditionnés en doubles sacs étanches scellés.

Dans les deux cas, le propriétaire ou son mandataire remplit le cadre qui lui est destiné sur le bordereau de suivi des déchets d'amiante (BSDA, CERFA n° 11861*01). Il reçoit l'original du bordereau rempli par les autres intervenants (entreprise de travaux, transporteur, exploitant de l'installation de stockage ou du site de vitrification).

Élimination des déchets connexes :

Les déchets autres que les déchets de matériaux, tels que les équipements de protection, les déchets de matériels (filtres, par exemple) et les déchets issus du nettoyage sont éliminés suivant la même procédure que celle décrite pour les matériaux à fort risque de libération de fibres d'amiante.

Annexes - Fiches d'identification et de cotation des ouvrages ou parties d'ouvrages

Matériaux et produits de la liste A de l'annexe 13.9 contenant de l'amiante.

Date de chaque repérage	Type de repérage	Matériau ou produit	Localisation précise (faire référence le cas échéant au plan, croquis ou photos joints)	Résultat de l'évaluation de l'état de conservation (1)	Mesures obligatoires associées (évaluation périodique, mesure d'empoussièrement ou travaux de confinement)
SANS OBJET					

Matériaux et produits de la liste B de l'annexe 13.9 contenant de l'amiante.

Date de chaque repérage	Type de repérage	Matériau ou produit	Localisation précise (faire référence le cas échéant au plan, croquis ou photos joints)	Résultat de l'évaluation de l'état de conservation (2)	Mesures préconisées par l'opérateur
SANS OBJET					

Conclusions réglementaires :

(1) Matériaux et produits de la liste A :

N = 1 Bon état de conservation – Une nouvelle vérification de l'état de conservation doit être effectuée dans 3 ans

N = 2 Etat intermédiaire de conservation - Une mesure d'empoussièrement doit être réalisée. Si le résultat est < à 5 f/l, Cela équivaut à un score 1. Si le résultat est > à 5 f/l, cela équivaut à un score 3.

N = 3 Matériaux dégradés - Mesures conservatoires avant travaux par protection du site - Travaux de confinement ou de retrait - Inspection visuelle et mesure d'empoussièrement.

(2) Matériaux et produits de la liste B : conclusion conforme à la réglementation en vigueur au moment de la réalisation du repérage. EP = évaluation périodique, AC1 = action corrective de niveau 1, AC2= action corrective de niveau 2

Pour plus d'information, veuillez consulter le paragraphe « 5- résultats du repérage - préconisations »

Annexes - Croquis des locaux –Schéma de Repérage

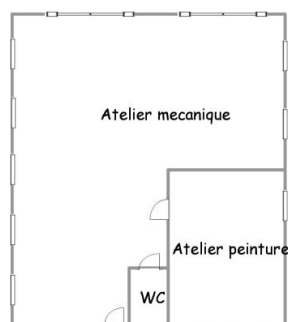

Nota : Document sans échelle ni mesure, non contractuel destiné au repérage des parties de l'immeuble bâti. Pour le donneur d'ordre, au moment où le repérage est exécuté, il peut être fait appel en sus à une localisation objective à la dénomination usuelle.









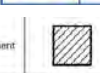

Légende :		 Prélèvement négatif  Prélèvement positif	
	Conduit en fibre-ciment		Dalles de sol
	Conduit autre que fibre-ciment		Cerclage
	Brides		Colle ou revêtement
			Dalles de base-plancher
			Tolux en fibre-ciment
			Tolux en matériaux composites

Planche de repérage usuel

N° dossier : Lp.24-081-1 - RMACV-indice0

N° de planche : 1/1 ; indice de révision 0

type de dessin : croquis en plan

Adresse du bien : 43 Curnat d'En Haut ;

09210 LEZAT SUR LEZE

Bâtiment : , Niveau : , N° de porte :

origine du plan ou croquis: Lp.

repérage de l'immeuble bâti concerné ou des parties d'immeuble bâti concernées sur un plan de masse de l'immeuble bâti : voir plan cadastral sur le site : <https://www.cadastre.gouv.fr/scpc/accueil.do>

Annexes - Rapports d'essais de laboratoire

En cas de prélèvements, les analyses sont confiées au laboratoire :

ITGA – Arteparc Immeuble E – Route de la Côte d'Azur, Le Canet – CS 30012 – 13590 MEYREUIL – accréditation Cofrac n° 1-1029 rev 2 ; ITGA – Parc Edonia Bâtiment R – Rue de la Terre Adélie - CS 66862 – 35768 SAINT GREGOIRE CEDEX – accréditation Cofrac n° 1-5967 rev 0 ; ITGA – Espace Performance Bâtiment K – 35760 SAINT GREGOIRE – accréditation Cofrac n° 1-5970 rev 0 ; ITGA – 15 Route des Gardes – 92197 MEUDON Cedex – accréditation Cofrac n° 1-5969 rev 0

Annexes - Autres Documents

- **Tous autres documents utiles**, repris dans leur intégralité, à la compréhension de son rapport ou le complétant :
 - document issu du dossier de construction indiquant l'utilisation de matériaux contenant de l'amiante : sans objet
 - rapports de mission de repérage : sans objet
 - notes descriptives des travaux de confinement ou de retrait de produits ou matériaux amiantins : sans objet
 - liste exhaustive des autres documents fournis par le donneur d'ordre à l'occasion de la mission qui ne seraient pas repris en fac-similé : sans objet
- Fin de Rapport

CONDITIONS PARTICULIERES D'EXECUTION

TEXTES DE REFERENCE

- ❖ L'Ordonnance 2005-665 du 8 juin 2005 relative au diagnostic technique et ses textes d'application ;
- ❖ Et suivant la liste du chapitre références réglementaires et normatives

EXECUTION DE LA MISSION

Préparation du repérage des matériaux et produits contenant de l'amiante

Commande de la mission de repérage

Le propriétaire-donneur d'ordre doit définir le type de mission demandée telle que définie dans le paragraphe précédemment.

Le propriétaire-donneur d'ordre précise dans sa commande et y annexe les documents ou informations qui doivent être remis à l'opérateur de repérage pour exécuter sa mission dans de bonnes conditions et, en particulier :

- la liste des immeubles bâtis concernés et le périmètre de repérage ;
- les plans de l'immeuble bâti ou, à défaut, des croquis ;
- la date de délivrance du permis de construire, les années de construction, modification, réhabilitation, si elles sont connues ;
- toute information pouvant faciliter la recherche des matériaux et produits contenant de l'amiante, notamment :
 - a) la destination des locaux (actuelle et passée) ;
 - b) les documents concernant la construction, les caractéristiques particulières des locaux, les modifications survenues récemment dans les locaux, les dates et la nature des gros travaux de réparation ou de restauration ;
 - c) les contraintes d'accès ;
 - d) les rapports concernant la recherche d'amiante déjà réalisés.

Dans le cas d'une mission « Démolition » ou d'une mission « Travaux », le propriétaire-donneur d'ordre annexe à sa commande le programme détaillé des travaux et communique, le cas échéant, à l'opérateur de repérage le Dossier Technique « amiante ».

Le propriétaire-donneur d'ordre ne doit ni définir ni imposer la méthode d'intervention, celle-ci restant du ressort de l'opérateur de repérage. Il ne doit pas définir le nombre de prélèvements à analyser.

Le nombre d'investigations approfondies, de sondages, de prélèvements et d'analyses à effectuer ne peut pas être quantifié avant l'achèvement du repérage.

Nota. : Dans la majorité des repérages, le nombre de prélèvements et d'analyses à effectuer ne peut pas être quantifié a priori. L'ordre de Mission fera apparaître de manière distincte les postes relatifs aux analyses de laboratoire et au repérage. Le poste relatif aux analyses de laboratoire ne peut pas être forfaitisé par le donneur d'ordre.

Obligations du propriétaire-donneur d'ordre

C'est le propriétaire-donneur d'ordre qui doit définir lors de son appel d'offre le type de mission qu'il désire faire exécuter en complément de la recherche de calorifugeage, flocages et faux plafonds obligatoire.

Le propriétaire-donneur d'ordre notifie par écrit à l'opérateur de repérage les conditions de sécurité et les règles essentielles et particulières de sécurité, liées à la nature des locaux visités et aux activités.

Le propriétaire-donneur d'ordre :

- précise les modalités d'accès et de circulation et désigne un représentant auprès de l'opérateur de repérage ;
- Ce représentant doit avoir une connaissance des lieux inspectés et des éventuelles procédures particulières à mettre en œuvre dans certains locaux. Il indique et facilite l'accès à certaines zones particulières telles que les vides sanitaires, combles, locaux techniques, annexes, dépendances.
- fournit à ce représentant tous les instruments d'accès (clefs, codes), toutes les autorisations nécessaires pour pénétrer dans l'ensemble des locaux, y compris annexes, dépendances et certaines zones particulières telles que vides sanitaires, combles, locaux techniques, pour accéder à l'ensemble des installations techniques, arrêter ou faire arrêter celles-ci, si nécessaire, ainsi que les faire remettre en fonctionnement ;
- vérifie avec l'opérateur de repérage si la présence de personnes dûment habilitées est nécessaire pour permettre la visite de certains locaux (ascenseur, transformateur, etc.).

Le propriétaire-donneur d'ordre ou son représentant finalise avec l'opérateur de repérage l'évaluation des risques formalisée, si nécessaire, par un plan de prévention.

Le propriétaire-donneur d'ordre ou son représentant informe les locataires ou copropriétaires et, d'une manière générale, tous les occupants et exploitants, de l'intervention qui doit être réalisée dans les locaux, et organise leur présence, si nécessaire, pour accéder à certaines zones ; ceci est fait dans des délais suffisants pour qu'il n'y ait aucune restriction d'accès aux locaux pour l'opérateur de repérage.

Le propriétaire-donneur d'ordre ou son représentant prend, à la demande de l'opérateur de repérage, les dispositions pour faire évacuer temporairement les locaux si les investigations de celui-ci le requièrent ; dans ce cas, l'opérateur de repérage définit, si nécessaire, les dispositions utiles à la restitution des locaux pour une réintégration dans des conditions de sécurité satisfaisantes. Le donneur d'ordre est tenu :

- de fournir les moyens nécessaires à mettre en œuvre pour accéder à certains matériaux (escabeau, échelle, échafaudage, plate-forme élévatrice de personnes, etc.) et en définit les conditions d'utilisation ;
- en fonction de la mission, de procéder aux démontages nécessitant des outillages et/ou aux investigations approfondies destructives demandés par l'opérateur de repérage ;
- de préciser par écrit, dans le cadre d'une mission « Travaux », les zones dans lesquelles seront réalisées ces derniers, leur nature et, si elles sont connues, les techniques génératrices de nuisances (vibrations, etc.) qui seront utilisées.

Mission de repérage des matériaux et produits contenant de l'amiante

Le repérage réglementaire des matériaux et produits contenant de l'amiante dans le cadre de la vente de tout ou partie d'immeuble, tel que demandé aux articles R.1334-15 et R.1334-16 (deuxième alinéa) et décrit aux articles R.1334-20 et R.1334-21 du Code de la Santé Publique informe de la présence ou l'absence de matériaux ou produit contenant de l'amiante d'après les listes A et B de l'annexe 13-9 du Code de la santé publique ainsi que, le cas échéant, de leur état de conservation. Il est réalisé réglementairement d'après le décret du 3 juin 2011 et de ses arrêtés d'application du 12 décembre 2012 modifiée.

L'ensemble des matériaux ou produits ne faisant pas partie des listes A et B de l'annexe 13-9 du code de la santé publique ne sont pas inclus dans le programme de repérage contractuel et ne sont donc pas considérés comme des matériaux ou produits à repérer, et sauf demande particulière de complément au programme de repérage contractuels, ne font pas l'objet de ce repérage d'amiante.

Le présent repérage amiante ne préjuge donc pas de l'existence dans la construction d'autres matériaux ou produits pouvant contenir de l'amiante, soit non listés dans le tableau ci-dessus, soit pouvant apparaître après une investigation approfondie destructive (par exemple : flocage dissimulé derrière une contre-cloison, calorifugeage de canalisation encoffré...).

Lorsque l'opérateur a connaissance d'autres matériaux ou produits non listés dans le programme de repérage contractuel, réputés contenir de l'amiante de façon certaine (ex : marquage AT sur un matériau en fibre-ciment attestant de la présence d'amiante,...), il les signale également, sans pour autant que ce signalement garantisse l'exhaustivité des investigations concernant l'ensemble des matériaux ou produits non concernés par le programme de repérage.

Quel que soit le type de mission, l'opérateur indique les locaux, parties de locaux, composants ou parties de composants qui n'ont pu être inspectés et en faire état dans ses conclusions. Dans ce cas, un avertissement mentionne clairement qu'il y a lieu de réaliser des investigations complémentaires. En cas de difficultés à exécuter la mission dans sa totalité, l'opérateur de repérage se rapproche du propriétaire pour évaluer les moyens de poursuivre sa mission et peut rédiger un pré-rapport.

Tous nouveaux déplacements pour exécuter la mission fera l'objet d'un devis qui devra être accepté par le propriétaire.

Dans le cas contraire, le contrat de prestation de service sera soldé. En conséquence, le propriétaire devra faire appel à un opérateur en diagnostic immobilier certifié qui devra avoir accès à l'intégralité des locaux de l'immeuble bâti.

Plus généralement, l'absence de signalement d'un composant ou partie de composant non concerné par le programme de repérage définit par le donneur d'ordre ne peut faire l'objet d'un appel en garantie.

NOTA : Dans le cas où le « Client » n'aurait pas effectué le règlement intégral de la facture correspondante, suivant le contrat de prestations de service, du présent Dossier de Diagnostic Technique comprenant les diagnostics techniques réalisés dans les conditions définies par les dispositions réglementaires qui les régissent:

- Le présent Dossier de diagnostic technique SERA EXCLU de tous domaines de l'Assurance obligatoire relevant de la police d'assurance du « Prestataire » suivant les Art. L.271-4 à -6, Art. R. 271-2. du Code de la construction et de l'habitation.
- En conséquence, le présent Dossier de diagnostic technique, fourni par le « Client » vendeur, ne pourra être annexé à la promesse de vente ou, à défaut de promesse, à l'acte authentique de vente. Dans le cas de son utilisation par le « Client », mandataires ou tous tiers, cela relèvera de l'Art. 441-1 du Code Pénal. De plus, elle exonère de fait le « Prestataire » de la responsabilité au titre des articles 1792 du Code Civil.
- En conséquence, le « Prestataire » ne pourra être ordonner à la jonction d'un appel en cause par tous tiers.
- En conséquence, le « Prestataire » ne pourra s'entendre condamner à relever et garantir le « Client » à toutes condamnations qui pourraient être prononcées à leur encontre en principal, frais et accessoires.

NOTA : S'il souhaite rendre opérante une clause d'exonération de vice caché, ou faire valider le respect de ses obligations, le Propriétaire-vendeur, ou le Mandataire (Mandataire professionnel de l'immobilier, ou Officier public ou ministériel assermenté) du ou des propriétaires, doit demander préalablement tous autres contrôles ou expertises qui, même non obligatoire, visent les domaines susceptibles d'être invoqués par le ou les tiers, notamment le tiers-acquéreur.

À défaut, seule la responsabilité du Propriétaire-vendeur sera engagée quant aux conséquences de ses propres manquements.



**PRÉFET
DE LA RÉGION
OCCITANIE**

*Liberté
Égalité
Fraternité*

INFORMATION SUR LA PRÉSENCE D'UN RISQUE MERULE (Serpula lacrymans)

- en application Article L126-25 du code de la construction et de l'habitation
- conformément à l'article 8 de l'Ordonnance 2020-71 du 29 janvier 2020 relative à la réécriture des règles de construction et recodifiant le livre 1er du code de la construction et de l'habitation
- en application de l'article L271-4 du code de la construction et de l'habitation

Mérule

dossier : Lp.24-081-1

Préfecture :
ARIEGE

Commune :
LEZAT SUR LEZE

Adresse du Bien immobilier :
43 Curnat d'En Haut
09210 LEZAT SUR LEZE

La loi n° 2014-366 du 24 mars 2014 pour l'accès au logement et un urbanisme rénové (dite ALUR) a instauré un dispositif de lutte contre la mérule.

Nous soussignés, PHILIP Muriel - BOUNY Cyrille 23-0015 AP EB ,
sis chez SCP INTER-BARREAUX DEGIOANNI - PONTACQ - GUY-FAVIER 7 Rue des chapeliers 9000 FOIX,

Attestons qu'en qualité de propriétaire du bien immobilier :

Pour mémoire, dès qu'il a connaissance de la présence de mérule dans un immeuble bâti, l'occupant de l'immeuble contaminé en fait la déclaration en mairie. A défaut d'occupant, la déclaration incombe au propriétaire. Pour les parties communes d'un immeuble relevant de la loi fixant le statut de la copropriété des immeubles bâtis, la déclaration incombe au syndicat des copropriétaires. Lorsque, dans une ou plusieurs communes, des foyers de mérule sont identifiés, un arrêté préfectoral, consultable en préfecture, pris sur proposition ou après consultation des conseils municipaux intéressés, délimite les zones de présence d'un risque de mérule.

En conséquence,

A ce jour, il n'existe aucun arrêté préfectoral délimitant les zones de présence d'un risque de mérule dans le département de ARIEGE, au sens de l'article L.131-3 du code de la construction et de l'habitation.

Fait pour servir et valoir ce que de droit.
Établi le 17 avril 2024, à LEZAT SUR LEZE

Nom et Visa du vendeur :

Nom et Visa de l'acquéreur :

Etat des risques, pollutions et sols

Cet état, établi par le propriétaire vendeur ou le bailleur, est destiné à être en **annexe** d'un contrat de vente ou de location d'un immeuble. Formulaires disponibles : <https://www.georisques.gouv.fr/information-des-acquereurs-et-locataires>, ou, suivant l'Arrêté du 9 juin 2021 portant modification de l'arrêté du 13 octobre 2005 portant définition du modèle d'imprimé pour l'établissement de l'état des risques naturels et technologiques, et, le Décret n° 2022-1289 du 1er octobre 2022 relatif à l'information des acquéreurs et des locataires sur les risques.

Comment remplir l'Etat des risques, pollutions et sols ?

2 étapes :

D'une part compléter **les informations relatives à l'immeuble**, les informations contenues dans l'arrêté préfectoral et dans les documents de référence : situation au regard du ou des plans de prévention, nature des risques encourus et sismicité locale, à compléter par le propriétaire-vendeur ou le bailleur.

Toutes les informations sont disponibles en mairie de votre commune. Elle peuvent aussi être disponibles en Préfecture de votre commune ou sur le site erial.georisques.gouv.fr/#/.

Informations que vous devez compléter :

Selon le cas, voici les lignes où vous devez cocher une case sur le modèle ci-joint

SITUATION DE L'IMMEUBLE AU REGARD D'UN PLAN DE PREVENTION DES RISQUES NATURELS [PPR N], DES RISQUES MINIERES [PPR M], DES RISQUES TECHNOLOGIQUES [PPR T]

Tout bien immobilier loué ou vendu répondant à au moins une des deux conditions suivantes doit faire l'objet d'un état des risques naturels, miniers et technologiques :

- le bien est situé dans une commune ayant un niveau de sismicité supérieur à 2 ;
- le bien est situé dans le périmètre d'un Plan de Prévention des Risques Naturels (PPRn), miniers (PPRm) ou technologiques (PPRt) prescrit ou approuvé

Ces informations, disponibles auprès de la Préfecture, sont selon le cas à reporter sur le modèle joint. Il appartient au propriétaire-vendeur ou au bailleur d'en vérifier la concordance avec les informations disponibles auprès de votre Mairie. En cas de litige, seules les documentations, informations et cartographies en version papier disponibles en Mairie font foi.

L'immeuble est situé dans le **périmètre** d'un PPR **N**, PPR **M**, PPR **T**,

¹ **oui** **non**

¹ si **oui**, les risques naturels pris en compte sont liés à : (indication des risques recensés dans le périmètre d'un PPR)

La première étape de l'élaboration du PPR consiste à délimiter les espaces qui seront étudiés, cartographiés et réglementés. Le décret 95-1089 du 5 octobre 1995 précise dans son article 2 que « l'arrêté prescrivant l'établissement d'un plan de prévention des risques naturels prévisibles détermine le périmètre mis à l'étude et la nature des risques pris en compte ». Cependant ce périmètre doit s'inscrire dans un espace géographique homogène : le bassin de risque.

Par exemple pour le risque inondation : Le bassin de risque correspond à une entité géographique cohérente au regard des critères topographiques, géologiques, morphologiques et hydrodynamiques dont l'occupation conduit à exposer les hommes, les biens ou les activités aux aléas d'inondation. Le périmètre doit aussi comprendre les zones non directement exposées aux risques mais où des constructions, des ouvrages, des aménagements ou des exploitations agricoles, forestières, artisanales, commerciales ou industrielles pourraient aggraver des risques ou en provoquer de nouveaux (Loi N° 87-565 du 22 juillet 1987 modifiée article 40-1).

Ce raisonnement conduit normalement à définir un périmètre d'étude pluri-communal pouvant parfois couvrir de vastes territoires.

Dans tous les cas, le périmètre d'étude du plan de prévention ne préjuge pas des zones qui seront réglementées par le PPR et qui pourront effectivement porter sur tout ou partie de la zone prescrite, en fonction des aléas et des enjeux existants ou futurs.

Le périmètre d'un plan de prévention est donc distinct des plans de zonage des aléas contenu dans le périmètre d'un PPR.

Grâce aux informations et aux cartographies disponibles dans le Document d'Information Communal sur les Risques Majeurs (DICRIM) de la commune, déterminez quelles procédures (3) et quels risques (4) vous concernent. Si aucune cartographie n'est encore disponible pour un PPRn (phase de prescription, par exemple), considérez par défaut l'immeuble comme étant concerné par le PPR, donc dans le périmètre de la procédure PPR (cochez Oui) du risque correspondant (cochez la case ad hoc).

LES PRESCRIPTIONS DE TRAVAUX

Le formulaire exige une information sur l'existence de prescriptions de travaux associée aux PPR naturels, miniers ou technologiques du bien situé dans une zone de risque pour lequel il existe un plan de prévention approuvé. En effet, à chaque PPR approuvé est associé un règlement qui doit être consulté pour compléter l'information relative à l'existence d'une prescription de travaux. Cette information, si elle n'était pas disponible sur le site de la préfecture, nécessite une consultation dans les locaux de la préfecture ou de la Mairie concernée. Conformément au Décret n° 2022-1289 du 1er octobre 2022 relatif à l'information des acquéreurs et des locataires sur les risques : vous devez fournir pour chacun des plans de prévention des risques mentionnés aux 1° à 4° de l'article R. 125-23 dans le périmètre duquel se trouve le bien, un extrait de document graphique situant ce bien par rapport au zonage réglementaire et l'extrait du règlement le concernant (disponible en mairie), ainsi qu'une information indiquant si des travaux sont prescrits par ce règlement (disponible sur le permis de construire) pour ce bien et s'ils ont été réalisés.

La réalisation des travaux prescrits par le règlement relève quant à elle de la responsabilité unique du propriétaire, conformément à l'Article R562-5 du Code de l'environnement.

Situation de l'immeuble au regard d'un ou plusieurs plans de prévention de risques naturels [PPR N]

L'immeuble est concerné par des prescriptions de travaux dans le règlement du ou des PPR naturels

² **oui** **non**

² si **oui**, les travaux prescrits par le règlement du ou des PPR naturels ont été réalisés

oui **non**

Situation de l'immeuble au regard d'un plan de prévention des risques miniers [PPR M]

L'immeuble est concerné par des prescriptions de travaux dans le règlement du ou des PPR naturels

⁴ **oui** **non**

⁴ si **oui**, les travaux prescrits par le règlement du ou des PPR naturels ont été réalisés

oui **non**

Situation de l'immeuble au regard d'un plan de prévention des risques technologiques [PPR T]

L'immeuble est concerné par des prescriptions de travaux dans le règlement du ou des PPR naturels

⁶ **oui** **non**

⁶ si **oui**, les travaux prescrits par le règlement du ou des PPR naturels ont été réalisés

oui **non**

SITUATION DE L'IMMEUBLE AU REGARD D'UN PLAN DE PREVENTION DES RISQUES TECHNOLOGIQUES [PPR T]

L'immeuble est situé en secteur d'expropriation ou de délaissement

oui non

Secteur d'expropriation : procédure par laquelle le propriétaire d'un bien immobilier, se situant dans un secteur délimité par le PPR (zone exposée à un risque présentant un danger très grave pour la vie humaine), est forcé de le céder à la collectivité compétente (commune ou établissement public de coopération intercommunale), moyennant indemnité.

Le droit de délaissement est un droit accordé aux propriétaires d'un bien immobilier se situant dans un secteur délimité par le PPR (zone exposée à un risque fort présentant un danger grave pour la vie humaine). Ils peuvent alors demander à la commune (ou EPCI compétent) le rachat de leur bien immobilier, à un prix qui ne tient pas compte de la dévalorisation liée au risque encouru. Le droit de délaissement peut être instauré, dans les secteurs délimités par le PPR, par délibération du conseil municipal ou de l'EPCI.

Grâce aux informations et aux cartographies disponibles dans le Dossier Communal d'Information (DCI) de la commune, déterminez quelles procédures (3) et quels risques (4) vous concernent.

L'immeuble est situé en zone de prescription

⁶ oui non

⁶ Si la transaction concerne un logement, les travaux prescrits ont été réalisés

oui non

⁶ Si la transaction ne concerne pas un logement, l'information sur le type de risques auxquels

oui non

L'immeuble est exposé ainsi que leur gravité, probabilité et cinétique, est jointe à l'acte de vente ou au contrat de location

Situation de l'immeuble au regard du zonage réglementaire à potentiel RADON

L'article 40 de l'ordonnance du 10 février 2016 a modifié l'article L. 125-5 du Code de l'environnement, dans ces termes : « Les acquéreurs ou locataires de biens immobiliers situés dans des zones couvertes par un plan de prévention des risques technologiques ou par un plan de prévention des risques naturels prévisibles, prescrit ou approuvé, dans des zones de sismicité ou dans des zones à potentiel radon définies par voie réglementaire, sont informés par le vendeur ou le bailleur de l'existence de ces risques. ». Ceci a été consolidé par le décret n°2018-434 du 4 juin 2018 et de l'arrêté du 28 juin 2018, NOR : SSAP1817819A, JO 30 juin 2018 portant délimitation des zones à potentiel radon sur le territoire français.

Ne répondez à cette question que si le bien immobilier est situé dans une commune à potentiel radon de catégorie 3. Pour savoir si votre commune fait partie des communes de niveau 3, seul l'arrêté du 27 juin 2018 portant délimitation des zones à potentiel radon du territoire français fait figure de source de donnée réglementaire.

Situation de l'immeuble au regard du zonage règlementaire à potentiel radon

L'immeuble se situe dans une commune à potentiel radon de niveau 3

oui non

INFORMATION RELATIVE A LA POLLUTION DES SOLS

Le décret du 26 octobre 2015 est venu fixer les modalités de mise en œuvre de la loi Alur concernant les secteurs d'information sur les sols (SIS). L'inventaire des terrains pollués sera arrêté, sur avis des élus locaux, par les préfets de département avant le 1er janvier 2019.

Selon la commune et selon le cas, l'information relative à la pollution des sols est défini par arrêté préfectoral portant création des secteurs d'information des sols (SIS), pour le département de la Haute-Garonne arrêté du 07/02/2019.

Information relative à la pollution de sols

Le terrain est situé en secteur d'information sur les sols (SIS)

oui non

INFORMATION SUR LES SINISTRES INDEMNISES AU TITRE DES CATASTROPHES NATURELLES

La loi du 30 juillet 2003 prévoyait déjà cette information qui figure désormais sur le formulaire. Il appartient au propriétaire de renseigner cette rubrique lors de son annexion à l'acte authentique constatant la réalisation de la vente.

Information relative aux sinistres indemnisés par l'assurance suite à une catastrophe N/M/T* *catastrophe naturelle, minière ou technologique en application de l'article L 125-5 (IV) du Code de l'environnement

L'immeuble a-t-il donné lieu au versement d'une indemnité à la suite d'une catastrophe N/M/T*?

oui non

Situation de l'immeuble au regard du recul du trait de côte (RTC)

Par les articles L. 121-22-1 à L. 121-22-12 du code de l'urbanisme, ces zones sont délimitées dans certains documents d'urbanisme afin d'adapter leur aménagement (si besoin par démontage ou démolition de certaines constructions et installations) en fonction de l'exposition au recul du trait de côte, à divers pas de temps. Les zones exposées au recul du trait de côte sont des zones délimitées dans les plans locaux d'urbanisme (PLU, PLUi), les documents en tenant lieu et les cartes communales (CC) applicables aux territoires figurant sur la liste des communes impactées par le recul du trait de côte, consultable en Mairie.

Documents à fournir obligatoirement

Le propriétaire doit joindre les extraits de la carte réglementaire et du règlement du PPR de l'aléa considéré, qui concernent la ou les parcelle(s) définies dans le relevé de propriété. Le propriétaire coche les cases correspondantes pour les documents fournis dans le paragraphe

Documents à fournir obligatoirement

et

d'autre part compléter des **informations propres à l'immeuble** (terrain, maison, appartement ou autres locaux, autres biens):

- une **Attestation zone d'exposition des formations Argileuses** en application Art. 68 de la loi n° 2018-1021 du 23 novembre 2018 portant évolution du logement, de l'aménagement et du numérique Sous-section 2 « Prévention des risques de mouvement de terrain différentiel consécutif à la sécheresse et à la réhydratation des sols » à compléter par le propriétaire-vendeur.
- une **déclaration des sinistres** ayant donné lieu à indemnisation au titre du régime des CATNAT (quelque soit la localisation du bien) à compléter par le propriétaire-vendeur ou le bailleur.
- un **Etat des Risques de Pollution des Sols** en application des articles L125-7 et R125-23 du code de l'environnement à compléter par le propriétaire-vendeur ou le bailleur.

Etat des risques

Cet état, à remplir par le vendeur ou le bailleur, est destiné à être joint en **annexe** d'un contrat de vente ou de location d'un bien immobilier et à être remis, dès la première visite, au potentiel acquéreur par le vendeur ou au potentiel locataire par le bailleur. Il doit dater de moins de 6 mois et être actualisé, si nécessaire, lors de l'établissement de la promesse de vente, du contrat préliminaire, de l'acte authentique ou du contrat de bail

Adresse de l'immeuble ou numéro de la ou des parcelles concernées	Code postal ou code Insee	Nom de la commune
43 Curnat d'En Haut	09210	LEZAT SUR LEZE
Références cadastrales : B 1517, 1518, 436, 1477, 1479, 1480, 1482, 1485		
Situation de l'immeuble au regard d'un ou plusieurs plans de prévention de risques naturels (PPRN)		
■ L'immeuble est situé dans le périmètre d'un PPR NATURELS* oui <input checked="" type="checkbox"/> non <input type="checkbox"/>		
prescrit ⁽¹⁾ <input type="checkbox"/> ou anticipé ⁽²⁾ <input type="checkbox"/> ou approuvé ⁽³⁾ <input checked="" type="checkbox"/> ou approuvé et en cours de révision ⁽⁴⁾ <input type="checkbox"/> date <input type="text"/>		
Si oui , les risques naturels pris en considération sont liés à :		
préciser (inondations, mouvement de terrain, ...) <input type="text" value="inondation, crue torrentielle, mouvement de terrain"/>		
> L'immeuble est concerné par des prescriptions de travaux dans le règlement du PPRN oui <input checked="" type="checkbox"/> non <input type="checkbox"/>		
Si oui , les travaux prescrits ont été réalisés oui <input type="checkbox"/> non <input type="checkbox"/>		
■ L'immeuble est situé dans le périmètre d'un autre PPR NATURELS** oui <input type="checkbox"/> non <input type="checkbox"/>		
prescrit ⁽¹⁾ <input type="checkbox"/> ou anticipé ⁽²⁾ <input type="checkbox"/> ou approuvé ⁽³⁾ <input type="checkbox"/> ou approuvé et en cours de révision ⁽⁴⁾ <input type="checkbox"/> date <input type="text"/>		
Si oui , les risques naturels pris en considération sont liés à :		
préciser (inondations, mouvement de terrain, ...) <input type="text"/>		
> L'immeuble est concerné par des prescriptions de travaux dans le règlement du PPRN oui <input type="checkbox"/> non <input type="checkbox"/>		
Si oui , les travaux prescrits ont été réalisés oui <input type="checkbox"/> non <input type="checkbox"/>		
Situation de l'immeuble au regard d'un plan de prévention des risques miniers (PPRM)		
■ L'immeuble est situé dans le périmètre d'un PPR MINIERS* oui <input type="checkbox"/> non <input type="checkbox"/>		
prescrit ⁽¹⁾ <input type="checkbox"/> ou anticipé ⁽²⁾ <input type="checkbox"/> ou approuvé ⁽³⁾ <input type="checkbox"/> ou approuvé et en cours de révision ⁽⁴⁾ <input type="checkbox"/> date <input type="text"/>		
Si oui , les risques naturels pris en considération sont liés à :		
préciser (inondations, mouvement de terrain, ...) <input type="text"/>		
> L'immeuble est concerné par des prescriptions de travaux dans le règlement du PPRM oui <input type="checkbox"/> non <input type="checkbox"/>		
Si oui , les travaux prescrits ont été réalisés oui <input type="checkbox"/> non <input type="checkbox"/>		
Situation de l'immeuble au regard d'un plan de prévention des risques technologiques (PPRT)		
■ L'immeuble est situé dans le périmètre d'un PPR TECHNOLOGIQUES* oui <input type="checkbox"/> non <input checked="" type="checkbox"/>		
prescrit ⁽¹⁾ <input type="checkbox"/> ou approuvé ⁽³⁾ <input type="checkbox"/> ou approuvé et en cours de révision ⁽⁴⁾ <input type="checkbox"/> date <input type="text"/>		
Si oui , les risques technologiques pris en considération dans l'arrêté de prescription sont liés à :		
Effet toxique <input type="checkbox"/> ou effet thermique <input type="checkbox"/> ou effet de surpression <input type="checkbox"/>		
> L'immeuble est situé en secteur d'expropriation ou de délaissement oui <input type="checkbox"/> non <input type="checkbox"/>		
> L'immeuble est situé en zone de prescription : oui <input type="checkbox"/> non <input type="checkbox"/>		
- si la transaction concerne un logement, des travaux prescrits ont été réalisés oui <input type="checkbox"/> non <input type="checkbox"/>		
- si la transaction ne concerne pas un logement, l'information sur le type de risques auxquels l'immeuble est exposé ainsi que leur gravité, probabilité et cinétique, est jointe à l'acte de vente ou au contrat de location ⁽⁵⁾ oui <input type="checkbox"/> non <input type="checkbox"/>		

* Vérifiez sur www.erial.georisques.gouv.fr l'état actualisé de votre plan de prévention des risques (PPRN/PPRM/PPRT)

** à compléter si le bien est concerné par plusieurs PPRN

(1) Prescrit = plan de prévention des risques (PPR) en cours d'élaboration à la suite d'un arrêté de prescription.

(2) Anticipé = plan de prévention des risques (PPR) visant les nouveaux immeubles et bien immobiliers et rendu immédiatement opposable par arrêté préfectoral.

(3) Approuvé = plan de prévention des risques (PPR) adopté et annexé au document d'urbanisme.

(4) Approuvé et en cours de révision = plan de prévention des risques (PPR) adopté mais actuellement en cours de modification ou de révision. Il est conseillé de se renseigner sur les éventuelles modifications de prescription.

(5) Information non obligatoire au titre de l'information acquéreur locataire mais fortement recommandée.

Situation de l'immeuble au regard du zonage sismique réglementaire

- L'immeuble se situe dans une zone de sismicité classée en

zone 1
très faible

zone 2
faible

zone 3
modérée

zone 4
moyenne

zone 5
forte

Situation de l'immeuble au regard du zonage réglementaire à potentiel radon

- L'immeuble se situe dans une commune à potentiel radon classée en niveau 3 oui non

Information relative à la pollution des sols

- Le terrain est situé en secteur d'information sur les sols (SIS) oui non

Information relative aux sinistres indemnisés par l'assurance à la suite d'une catastrophe N/M/T*

* catastrophe naturelle, minière ou technologique

- L'immeuble a-t-il donné lieu au versement d'une indemnité à la suite d'une catastrophe N/M/T* ? oui non

Situation de l'immeuble au regard du recul du trait de côte (RTC)

- L'immeuble est-il situé sur une commune exposée au recul du trait de côte et listée par [décret n°2022-750 du 29 avril 2022](#) ? oui non

- L'immeuble est situé dans une zone exposée au recul du trait de côte identifiée par un document d'urbanisme. Ces documents sont notamment accessibles à l'adresse : www.geoportail-urbanisme.gouv.fr oui non

Si oui, l'horizon temporel d'exposition au recul du trait de côte est :

> d'ici à trente ans

> compris entre trente et cent ans

- > L'immeuble est-il concerné par des prescriptions applicables à cette zone ? oui non

- > L'immeuble est-il concerné par une obligation de démolition et de remise en état à réaliser ? oui non

Documents à fournir obligatoirement

Localisation de l'immeuble à partir du service de consultation du plan cadastral : www.cadastre.gouv.fr.

Les extraits de la carte réglementaire et du règlement du PPR de l'aléa considéré, qui concernent la ou les parcelle(s) définies dans le relevé de propriété : Extrait cartographique de chaque aléa prescrit ou approuvé : Document(s) téléchargé(s) à partir du site de la Préfecture ou sur <https://errial.georisques.gouv.fr/>

- ◆ Si le bien est concerné par un ou plusieurs plans de prévention des risques :

- un extrait de document graphique situant le bien par rapport au zonage réglementaire ;
 un extrait du règlement concernant le bien

- ◆ Si le bien est situé dans une commune classée en zone de sismicité de niveau 2,3,4 ou 5 :

- la fiche d'information sur le risque sismique disponible sur le site www.georisques.gouv.fr

- ◆ Si le bien est situé dans une commune classée en zone à potentiel radon de niveau 3 :

- la fiche d'information sur le radon disponible sur le site www.georisques.gouv.fr

- ◆ Si le bien est situé par un document d'urbanisme dans une zone exposée au recul du trait de côte :

- un extrait des prescriptions applicables à cette zone.

- La liste des arrêtés portant reconnaissance de l'état de catastrophe naturelle pris dans la commune qui ont affecté le bien concerné et qui ont donné lieu au versement d'une indemnité

En cas de litige, seules les documents originaux approuvés (cartes et règlements) disponibles auprès des services instructeurs de votre commune, font foi.

Nota : chacune des parties peuvent consulter en préfecture ou en mairie, le dossier départemental sur les risques majeurs, le document d'information communal sur les risques majeurs et, sur internet, le site portail dédié à la prévention des risques majeurs. ! Attention ... s'ils n'impliquent pas d'obligation ou d'interdiction réglementaire particulière, les aléas connus ou prévisibles qui peuvent être signalés dans les divers documents d'information préventive et concerner l'immeuble, ne sont pas mentionnés dans cet état.

Vendeur / Bailleur

Date / Lieu

Acquéreur / Locataire

Nom :
PHILIP Muriel - BOUNY Cyrille 23-0015 AP EB

Lieu : LEZAT SUR LEZE

Nom :

Signature :

Date : 17/04/2024

Signature :

Information sur les risques naturels, miniers ou technologiques, la sismicité, le potentiel radon, le retrait du trait de côte et les pollutions de sols, pour en savoir plus... consultez les sites Internet :

www.georisques.gouv.fr et www.geoportail-urbanisme.gouv.fr

Attestation zone d'exposition des formations Argileuses

- en application Art. 68 de la loi n° 2018-1021 du 23 novembre 2018 portant évolution du logement, de l'aménagement et du numérique, Sous-section 2 « Prévention des risques de mouvement de terrain différentiel consécutif à la sécheresse et à la réhydratation des sols »
- en application du Décret n° 2019-495 du 22 mai 2019 relatif à la prévention des risques de mouvement de terrain différentiel consécutif à la sécheresse et à la réhydratation des sols argileux

Adresse du Bien Immobilier:
43 Curnat d'En Haut
09210 LEZAT SUR LEZE

Nous soussigné, PHILIP Muriel - BOUNY Cyrille 23-0015 AP EB ,
sisi chez SCP INTER-BARREAUX DEGIOANNI - PONTACQ - GUY-FAVIER 7 Rue des chapeliers 9000 FOIX ,

Attestons que le bien immobilier

se situe ⁽¹⁾

ne se situe pas ⁽¹⁾

dans une zone réglementée d'exposition des formations argileuses au phénomène de mouvement de terrain différentiel consécutif à la sécheresse et à la réhydratation des sols, identifiée comme **moyenne** ou **forte**.

(1) cochez la case correspond au cas et rayer la mention inutile.

L'exposition des formations argileuses au phénomène de mouvement de terrain différentiel identifie quatre catégories de zones déterminées à partir des critères énoncés ci-dessus :

- les zones d'exposition forte correspondent à des formations essentiellement argileuses, épaisses et continues, où les minéraux argileux gonflants sont largement majoritaires et dont le comportement géotechnique indique un matériau très sensible au phénomène ;
- les zones d'exposition moyenne correspondent à des formations argileuses minces ou discontinues, présentant un terme argileux non prédominant, où les minéraux argileux gonflants sont en proportion équilibrée et dont le comportement géotechnique indique un matériau moyennement sensible au phénomène ;
- les zones d'exposition faible correspondent à des formations non argileuses mais contenant localement des passées ou des poches argileuses, où les minéraux argileux gonflants sont minoritaires et dont le comportement géotechnique indique un matériau peu ou pas sensible au phénomène, selon l'endroit où on le mesure ;
- les territoires qui ne sont pas classés dans l'une des trois zones précédentes sont des zones d'exposition résiduelle, où la présence de terrain argileux n'est, en l'état des connaissances, pas identifiée.

Les zones qui sont considérées comme exposées au phénomène de mouvement de terrain différentiel consécutif à la sécheresse et à la réhydratation des sols sont celles dont l'exposition à ce phénomène est identifiée comme moyenne ou forte.

En conséquence, nous ou le maître d'ouvrage respecterons les dispositions prévues aux articles L.132-4 et suivants, R.132-4 et 132-5 du Code de la Construction et de l'Habitation destinés à prévenir le risque de mouvement de terrain causé par le phénomène de mouvement de terrain différentiel consécutif à la sécheresse et à la réhydratation des sols argileux ; et les arrêtés d'application du 22 Juillet 2020.

Fait pour servir et valoir ce que de droit.

Établi le 17/04/2024, à LEZAT SUR LEZE

Nom et Visa du vendeur :

Nom et Visa de l'acquéreur :

Nota : chacune des parties peuvent consulter en préfecture ou en mairie, le dossier départemental sur les risques majeurs, le document d'information communal sur les risques majeurs et, sur internet, le site portail dédié à la prévention des risques majeurs.

Ni nous en tant que propriétaire ni aucune partie ayant concouru à la création, à la réalisation ou à la diffusion, de ce document ne pourra être tenu pour responsable de tout dommage direct ou indirect consécutif à l'accès et/ou utilisation de cette information par un tiers. Nous n'apportons aucune garantie quant à l'exactitude et au caractère exhaustif des informations délivrées. Les limites de validité des cartes de sensibilité aux remontées de nappes publiées sont étroitement liées à la méthodologie employée pour leur élaboration et il est recommandé de se référer aux rapports explicitant les conditions d'établissement de ces cartes. En particulier, celles-ci sont produites sur la base de l'interprétation de données ponctuelles portant sur des éléments par nature hétérogènes et ne peuvent donc prétendre représenter l'exacte réalité des choses en tout point. En conséquence et suivant les documents délivrés sur le site institutionnel www.georisques.gouv.fr, les données fournies peuvent comporter des inexactitudes ou erreurs non intentionnelles. Elles ne sont que le reflet de l'état des connaissances disponibles au moment de leur élaboration du présent document, de telle sorte que notre responsabilité en tant que propriétaire ne saurait être engagée en cas où des investigations nouvelles amèneraient à revoir les contours ou les caractéristiques de certaines informations

Déclaration de sinistres indemnisés

en application du IV de l'article L 125-5 du Code l'environnement

Préfecture de : **ARIEGE**

Commune : **LEZAT SUR LEZE**

Adresse de l'immeuble :

43 Curnat d'En Haut 09210 LEZAT SUR LEZE

Sinistres indemnisés dans le cadre d'une reconnaissance de l'état de catastrophe

Je soussigné, PHILIP Muriel - BOUNY Cyrille 23-0015 AP EB ,
sis chez SCP INTER-BARREAUX DEGIOANNI - PONTACQ - GUY-FAVIER 7 Rue des chapeliers 9000 FOIX ,

Atteste que le bien immobilier

a subis ⁽¹⁾

n'a pas subis ⁽¹⁾

un sinistre ayant donné lieu au versement d'une indemnisation au titre des effets d'une catastrophe naturelle ou technologique, reconnue comme telle par un arrêté interministériel, ou dans le cadre de la procédure de reconnaissance de l'état de catastrophe naturelle ou technologique par arrêté préfectoral concernant la commune depuis 1982, pendant la période où j'en ai été propriétaire (En application des dispositions des articles L.125-2 ou L.128-2 du code des assurances). Le vendeur ou le bailleur de l'immeuble doit en informer l'acquéreur ou le locataire, indépendamment de l'existence d'un Plan de Prévention des Risques ou du zonage sismique.

Arrêté de reconnaissance de l'état de catastrophe au profit de la commune ⁽²⁾		Indemnisation : OUI/NON ⁽⁴⁾
Nature du risque aux périodes indiquées	Date Publication ⁽³⁾	
	Arrêté	Journal Officiel
	/ /	/ /
	/ /	/ /
	/ /	/ /

(1) cochez la case correspond au cas et rayer la mention inutile.

(2) cochez la case correspond au cas et rayer la mention inutile.

(3) inscrivez ci-dessous les références pour chacun des risques indemnisés de cet ou ces arrêté(s). Préciser le type d'aléa ayant affecté le bien

- Naturel : Avalanche, Inondation, Mouvement de terrain, Sécheresse, Séisme, Tempête, etc.

- Technologique : Rupture de barrage, Transport de matière dangereuse, etc.

- Mentionner également à titre informatif, la nature des sinistres antérieurs à 1982, s'ils sont connus du vendeur ou bailleur.

(4) suivant le recensement des arrêtés relatifs à la reconnaissance de l'état de catastrophe naturelle sur www.legifrance.gouv.fr. Date de parution de l'arrêté préfectoral au Journal Officiel de la République Française, reconnaissant que l'aléa est une catastrophe naturelle ou technologique.

(5) Préciser si, au titre de la reconnaissance de l'état de catastrophe naturelle, le bien a reçu ; ou non ; une indemnisation par le biais du régime d'assurance catastrophe naturelle ou technologique.

Et

Qu'une ⁽¹⁾

Qu'aucune ⁽¹⁾

information concernant une indemnisation antérieure ne nous a été transmise par le propriétaire précédent s'il a acquis le bien après le 1er juin 2006, pour la période antérieure à la date du dernier acte authentique du bien immobilier objet du présent certificat (En application des dispositions de l'article L.125-5 du code de l'environnement),

Les renseignements peuvent également être obtenus sur demande auprès de l'assureur du bailleur ou du vendeur.

Fait pour servir et valoir ce que de droit.

Établi le 17/04/2024, à LEZAT SUR LEZE

Nom et Visa du vendeur ou du bailleur :

Nom et Visa de l'acquéreur ou du locataire :

Nota : chacune des parties peuvent consulter en préfecture ou en mairie, le dossier départemental sur les risques majeurs, le document d'information communal sur les risques majeurs et, sur internet, le site portail dédié à la prévention des risques majeurs.

Ni nous en tant que propriétaire ni aucune partie ayant concouru à la création, à la réalisation ou à la diffusion, de ce document ne pourra être tenu pour responsable de tout dommage direct ou indirect consécutif à l'accès et/ou utilisation de cette information par un tiers. Nous n'apportons aucune garantie quant à l'exactitude et au caractère exhaustif des informations délivrées. Les limites de validité des cartes de sensibilité aux remontées de nappes publiées sont étroitement liées à la méthodologie employée pour leur élaboration et il est recommandé de se référer aux rapports explicitant les conditions d'établissement de ces cartes. En particulier, celles-ci sont produites sur la base de l'interprétation de données ponctuelles portant sur des éléments par nature hétérogènes et ne peuvent donc prétendre représenter l'exacte réalité des choses en tout point. En conséquence et suivant les documents délivrés sur le site institutionnel www.georisques.gouv.fr, les données fournies peuvent comporter des inexactitudes ou erreurs non intentionnelles. Elles ne sont que le reflet de l'état des connaissances disponibles au moment de leur élaboration du présent document, de telle sorte que notre responsabilité en tant que propriétaire ne saurait être engagée en cas où des investigations nouvelles amèneraient à revoir les contours ou les caractéristiques de certaines informations.

Situation de l'immeuble au regard du zonage réglementaire pour la prise en compte des zones à potentiel RADON

L'article 40 de l'ordonnance du 10 février 2016 a modifié l'article L. 125-5 du Code de l'environnement, dans ces termes : « Les acquéreurs ou locataires de biens immobiliers situés dans des zones couvertes par un plan de prévention des risques technologiques ou par un plan de prévention des risques naturels prévisibles, prescrit ou approuvé, dans des zones de sismicité ou dans des zones à potentiel radon définies par voie réglementaire, sont informés par le vendeur ou le bailleur de l'existence de ces risques. ». Ceci a été consolidé par le décret n°2018-434 du 4 juin 2018 et de l'arrêté du 28 juin 2018, NOR : SSAP1817819A, JO 30 juin 2018 portant délimitation des zones à potentiel radon sur le territoire français.

Selon le zonage informatif mis à disposition par l'IRSN, l'immeuble est situé dans une commune ainsi exposée : Au risque Radon : potentiel de Zone 1

NOTE sur les Voies d'informations et autres Obligations d'informations des acquéreurs et des locataires sur les risques naturels et technologiques majeurs, hors Information des Acquéreurs et des Locataires - IAL

L'état des risques naturels, miniers et technologiques n'informe que sur les risques pris en compte dans un plan de prévention des risques (prescrit, appliqué par anticipation ou approuvé) et sur la qualification des zones de sismicité imposant notamment des dispositions constructives. La déclaration sur les sinistres subis (et connus), qui ne concerne que les immeubles bâtis, porte par contre sur l'ensemble du territoire.

Or une propriété peut être concernée par des risques non pris en compte dans l'IAL (risques non traités dans un PPR ou/et risques pris en compte mais non actualisés) qu'il est très souhaitable, voire nécessaire, de connaître et d'intégrer dans tout projet d'aménagement ou toute transaction.

• Information préventive, notamment sur l'existence de risques naturels et technologiques ne figurant pas dans l'état IAL

Les documents informatifs, en particulier ceux ayant fait l'objet d'un porté à connaissance préfectoral (PAC), sont pris en compte par les élus lors de l'élaboration des documents d'urbanisme. Toutefois, des connaissances nouvelles (à travers de cartes d'aléas ou d'expertises spécifiques) ont pu être acquises postérieurement ; par ailleurs, certaines des informations transmises peuvent essentiellement concerner des dispositions constructives, donc non prises en compte dans les POS et PLU (cas par exemple du phénomène de retrait-gonflement des argiles) ou dans les cartes communales.

Dans les communes où l'élaboration d'un document d'information communal sur les risques majeurs (DICRIM) est obligatoire, celui-ci donne généralement une assez bonne vision globale de la problématique risque, qu'il est néanmoins souvent souhaitable d'approfondir ensuite au vu des documents spécifiques

• Information sur l'existence de risques à partir des documents d'urbanisme

Dans le cas de la location d'un bien situé dans une zone d'exposition au bruit (PEB) d'un aérodrome, le contrat de location comporte une clause claire et lisible précisant la zone de bruit où se trouve localisé le bien, conformément à l'art. 112-11 du code de l'urbanisme.

Dans le domaine des risques, les servitudes d'utilité publique (SUP) concernent notamment, outre les PPR, les zones directement exposées, situées à l'aval d'installations à risques (par exemple : sites nucléaires, installations Seveso seuil haut, ouvrages hydrauliques) ou les zones réservées à des aménagements de prévention (par exemple : zones d'expansion de crues).

Ces diverses servitudes ont généralement été prises en compte lors de l'élaboration du zonage du plan d'occupation des sols (POS) ou du plan local d'urbanisme (PLU) ; d'autres ont pu être instaurées postérieurement à l'élaboration ou à la révision du document d'urbanisme.

Le certificat d'urbanisme (CU) a pour but de renseigner en particulier sur les dispositions d'urbanisme et les limitations administratives au droit de propriété, dont les SUP (article L.410-1 du Code de l'urbanisme).

La consultation du document d'urbanisme (PLU ou POS, et plus particulièrement des documents graphiques, du règlement ainsi que de l'annexe relative aux SUP ; carte communale) est donc indispensable pour connaître les conditions exactes d'occupation du sol au droit d'une parcelle déterminée et, le cas échéant, les risques pris en compte au niveau communal (par exemple du fait de servitudes ou, en l'absence de PPRN, par intégration d'une carte d'aléas).

• Obligation d'information des acquéreurs et des locataires pour toute propriété soumise à l'obligation de débroussaillage et à autres servitudes en vue de la prévention contre les incendies de forêts

Le Code forestier, en son article L.134-16, précise :

qu'en cas de mutation, le cédant informe le futur propriétaire de l'obligation de débroussailler ou de maintenir en état débroussaillé ainsi que de l'existence d'éventuelles servitudes résultant des dispositions s'appliquant notamment dans les communes où se trouvent des « bois et forêts classés à risque d'incendie » en application de l'article L.132-1 (par décision administrative, après avis des conseils municipaux intéressés et du conseil général ; départements considérés alors comme à risque moyen) ou des « bois et forêts réputés particulièrement exposés au risque d'incendie » conformément à l'article L.133-1 (32 départements considérés comme à risque élevé) ; qu'à l'occasion de toute conclusion ou renouvellement de bail, le propriétaire porte ces informations à la connaissance du preneur.

Par ailleurs, le Code rural et de la pêche maritime prévoit, dans sa section consacrée à la déclaration d'intérêt général (DIG) ou d'urgence concernant notamment les travaux de défense contre les incendies à enjeu agricole ou forestier, que « Les acquéreurs de biens immobiliers situés dans les zones où la prévention contre les incendies de forêts est imposée doivent être informés des contraintes qu'ils subiront. Celles-ci sont mentionnées dans tout acte notarié ou sous-seing privé. » (article L.151-38-1).

• Obligation d'information annuelle des copropriétaires situés dans un secteur de délaissement d'un PPR

Le décret n° 2012-475 du 12 avril 2012 (modifiant l'article R. 125-24 du Code de l'environnement et le décret n° 67-223 du 17 mars 1967 portant règlement d'administration publique pour l'application de la loi n° 65-557 du 10 juillet 1965 fixant le statut de la copropriété des immeubles bâtis) impose à tout syndicat de notifier aux copropriétaires, avant la tenue de l'assemblée générale, un état des lieux actualisé des lots délaissés dans les secteurs où, en raison de l'existence de risques importants d'accident présentant un danger grave pour la vie humaine, un droit de délaissement a été institué par un PPR.

• Obligation d'information des acquéreurs pour toute propriété ayant été concernée par l'exploitation d'une installation classée pour la protection de l'environnement (ICPE)

L'article L.514-20 du Code de l'environnement stipule que lorsqu'une ICPE soumise à autorisation ou à enregistrement a été exploitée sur un terrain, le vendeur de ce terrain est tenu d'en informer par écrit l'acheteur et de l'informer, pour autant qu'il les connaisse, des dangers ou inconvénients importants qui résultent de cette exploitation. Si le vendeur en est l'exploitant, il doit indiquer également si son activité a entraîné la manipulation ou le stockage de substances chimiques ou radioactives.

Cette formalité est attestée par l'acte de vente. A défaut, l'acheteur a le choix de poursuivre la résolution de la vente ou de se faire restituer une partie du prix ; il peut aussi demander la remise en état du site aux frais du vendeur, lorsque le coût de cette remise en état ne paraît pas disproportionné par rapport au prix de vente.

• Obligation d'information des acquéreurs et des locataires pour toute propriété incluse dans le périmètre d'une association syndicale de propriétaire

Lorsqu'un immeuble est inclus dans le périmètre d'une association syndicale (AS) de propriétaires, toute mutation doit faire l'objet d'une notification par le notaire au président de l'association ; le cédant doit par ailleurs informer le futur propriétaire de cette inclusion ainsi que de l'existence éventuelle de servitudes et le propriétaire doit en informer le locataire à l'occasion de toute conclusion ou renouvellement de bail (article 4 de l'ordonnance n° 2004-632 du 1er juillet 2004 relative aux associations syndicales de propriétaires).

Les AS sont fréquentes en matière de prévention notamment contre les inondations ou contre les incendies de forêt ; dans ce dernier cas, la disposition de l'ordonnance de 2004 ci-dessus citée est rappelée par le Code forestier (article L.131-5).

• L'obligation d'information des acquéreurs sur les risques miniers, hors IAL

Le Code minier, en son article L.154-2, instaure une obligation d'information pour tout vendeur d'un terrain sur le tréfonds duquel une mine a été exploitée. Celui-ci doit également informer, dans la mesure de ses connaissances, des dangers ou inconvénients importants qui résultent de l'exploitation.

A défaut, l'acheteur peut choisir soit de poursuivre la résolution de la vente, soit de se faire restituer une partie du prix. Il peut aussi demander, aux frais du vendeur, la suppression des dangers ou des inconvénients qui compromettent un usage normal du terrain lorsque le coût de cette suppression ne paraît pas disproportionné par rapport au prix de la vente.

Le Code minier précise en outre que ces dispositions s'appliquent également à toute mutation immobilière autre que la vente.

Par ailleurs, le décret n°2006-649 du 2 juin 2006 relatif aux travaux miniers, aux travaux de stockage souterrain et à la police des mines et des stockages souterrains dispose (article 27) que « Tout exploitant est tenu (...) 3° De tenir dans ses bureaux, à la disposition des propriétaires, les plans des travaux souterrains effectués sous leur propriété ou sous leurs abords ainsi que les plans de surface correspondants ; 4° De tenir de même à la disposition des maires les plans des travaux souterrains et les plans de surface se rapportant à leur commune ».

Cette obligation de renseignement minier s'impose à l'exploitant tant que celui-ci est détenteur du titre minier.

Lorsque l'exploitant a disparu ou que le terrain, objet de la demande de renseignement minier, concerne une concession renoncée, l'information, si elle existe, est disponible : à la mairie, si une carte d'aléas a été réalisée par le Groupement d'intérêt Public (GIP) GEODERIS, constitué entre le Bureau de recherches géologiques et minières (BRGM) et l'Institut national de l'environnement industriel et des risques (INERIS), et que celle-ci a été transmise par la direction régionale de l'environnement, de l'aménagement et du logement (DREAL) au préfet qui l'a portée à connaissance en application de l'article L. 121-2 du Code de l'urbanisme ; au département de prévention et de sécurité minière (DPSM) du BRGM, sur la base des archives de l'exploitant, si celui-ci était Charbonnages de France (CdF), Mines de potasses d'Alsace (MDPA) ou Mines d'or de Salsigne ; à la DREAL, pour les autres cas et dans la mesure des archives disponibles.

Etat des Risques de Pollution des Sols

en application des articles L125-7 et R125-23 du code de l'environnement

1. Etat des Risques de Pollution des Sols affectant un terrain faisant l'objet d'une transaction est établi suivant le relevé documentaire des Secteurs d'information, à communiquer par la préfecture du département considéré, sur les sols mentionnés à l'article L 125-6 du code de l'environnement :

Extrait cartographique de la parcelle cadastrée identifiée : Aucun Document(s) à téléchargé(s) à partir du site de la Préfecture ;
Et,
Suivant les informations publiques issues du système d'information géographique par la CASIAS mis en œuvre en octobre 2021 outil géré par le BRGM, et du site BASOL du Ministère de l'Ecologie, du développement durable et de l'énergie

Informations sur le bien immobilier (bâti ou non bâti)

2. Adresse, code postal et commune

43 Curnat d'En Haut

Code postal
Commune

09210 LEZAT SUR LEZE

2.1 Références cadastrales : B 1517, 1518, 436, 1477, 1479, 1480, 1482, 1485

3. Identification d'un risque de pollution des sols sur le site de l'immeuble, dans sa limite cadastrale

> L'immeuble est sur un site identifié sur la base de données BASOL (a) Oui Non

> L'immeuble est sur un site identifié sur la base de données CASIAS (a) Oui Non

(a) si oui, classement du site identifié sur la base de données CASIAS

Catégorie A

Catégorie B

Catégorie B source

Catégorie C

Catégorie C reclassé en B

> L'immeuble est sur un site identifié sur la base de données ICPE (a) Oui Non

ICPE : Base de données des installations classées soumises à autorisation ou enregistrement et/ou régime particulier (SEVESO,IED, répertoire Andra...)

4. Déclaration de pollution des sols

> L'immeuble a-t-il connu une pollution des sols, suivant les déclarations du propriétaire et des propriétaires précédents (b) Oui Non

(b) Si oui, le site est-il dépollué

Le site a-t-il été dépollué et demeure t'il libre de toute restriction Oui Non

5. Situation de l'immeuble au regard d'un Secteur d'Information sur les Sols sur les sites pollués qui pourrait présenter des risques

> L'immeuble est situé dans le périmètre d'un Secteur d'Information sur les Sols (SIS) Oui Non

documents de référence joints au présent état permettant la localisation de l'immeuble au regard des risques pris en compte :

Documents de référence : Selon la commune et selon le cas, Arrêté préfectoral portant création des secteurs d'information des sols
Extrait cartographique: Aucun document(s) à télécharger à partir du site de la Préfecture

vendeur/bailleur – acquéreur/locataire

6. Nom du vendeur / bailleur PHILIP Muriel - BOUNY Cyrille 23-0015 AP EB Visa :

rayez la mention inutile

7. Nom de l'acquéreur / locataire Visa :

rayez la mention inutile

8. Lieu et Date Fait à : LEZAT SUR LEZE , le : 17/04/2024

Nota : chacune des parties peuvent consulter en préfecture ou en mairie, le dossier départemental sur les risques majeurs, le document d'information communal sur les risques majeurs et, sur internet, le site portail dédié à la prévention des risques majeurs.

Le présent Etat des Risques de Pollution des Sols fait uniquement référence à des renseignements connus à ce jour. Il constitue un document **UNIQUEMENT d'information** sur la proximité d'activités actuelles ou passées polluantes ou potentiellement polluantes et ne peut en aucun cas être considéré comme une autorisation administrative quelconque. Il n'a pas pour objet d'établir un constat de la pollution avérée des sols, de sa nature, de sa dangerosité et des conséquences réglementaires qui en découlent. Par ailleurs, il convient de préciser que les bases de données BASOL et BASIAS ne prétendent pas à l'exhaustivité. Cet état des risques ne constitue en aucun cas un diagnostic de pollution des sols. Seule une visite du site, accompagnée de sondages ou de prélèvements, permet à un expert du domaine d'établir ce diagnostic et de satisfaire, entre autres, au contexte réglementaire des articles L511-1, L512-12-1, L514-20 et L512-6-1 du code de l'environnement.

Département :
ARIEGE

Commune :
LEZAT-SUR-LEZE

Section : B
Feuille : 000 B 03

Échelle d'origine : 1/2500
Échelle d'édition : 1/1500

Date d'édition : 13/04/2024
(fuseau horaire de Paris)

Coordonnées en projection : RGF93CC43
©2022 Direction Générale des Finances
Publiques

DIRECTION GÉNÉRALE DES FINANCES PUBLIQUES

EXTRAIT DU PLAN CADASTRAL

Le plan visualisé sur cet extrait est géré
par le centre des impôts foncier suivant :
SDIF FOIX
Rue Pierre MENDES-FRANCE CS 20002
09018
09018 FOIX CEDEX
tél. 0561023336 -fax
sdif.ariège@dgfip.finances.gouv.fr

Cet extrait de plan vous est délivré par :

cadastre.gouv.fr

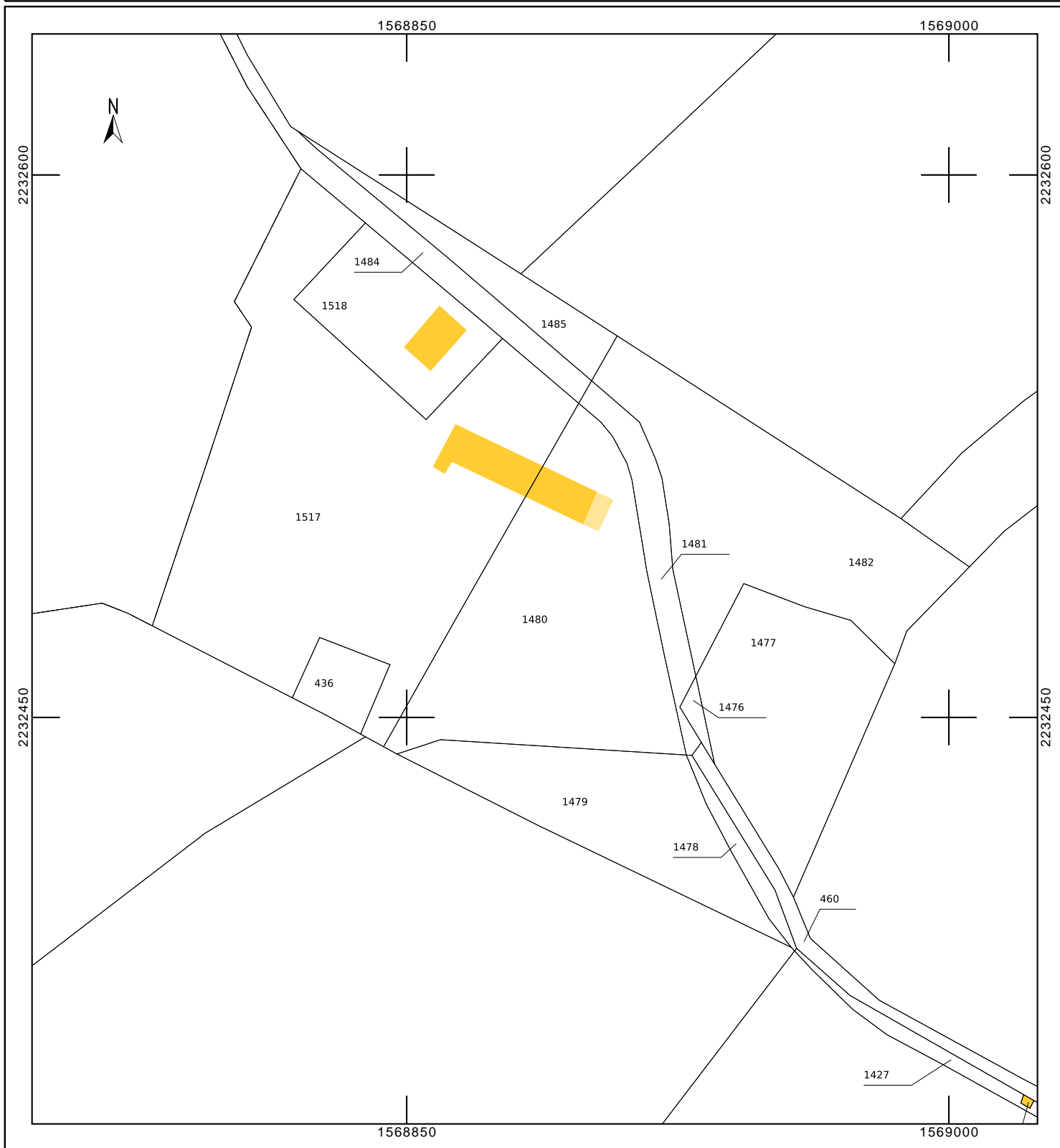

GÉORISQUES

Rapport de risques

Adresse recherchée :



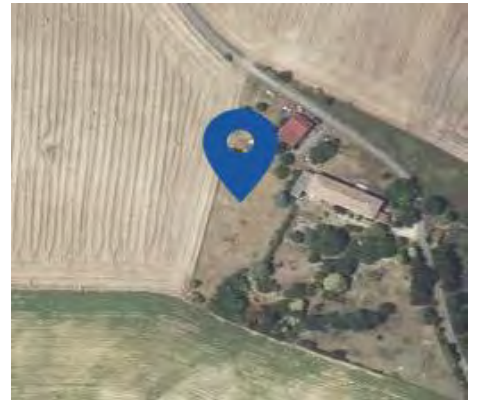



43 Curnat d'En Haut
09210 Lézat-sur-Lèze
(parcelle 000-B-1517)



Ce rapport de risques est délivré à titre informatif.
Il a pour but de vous montrer une vision simplifiée des risques naturels et technologiques situés près de chez vous.

Vous pouvez consulter nos conditions d'utilisation sur :
georisques.gouv.fr/cgu

Risques naturels identifiés : 6

 INONDATION	à mon adresse : EXISTANT	sur ma commune : EXISTANT
 SÉISME	à mon adresse : FAIBLE	sur ma commune : FAIBLE
 MOUVEMENTS DE TERRAIN	à mon adresse : INCONNU	sur ma commune : EXISTANT
 RETRAIT GONFLEMENT DES ARGILES	à mon adresse : IMPORTANT	sur ma commune : IMPORTANT
 FEU DE FORÊT	à mon adresse : PAS DE RISQUE CONNU	sur ma commune : EXISTANT
 RADON	à mon adresse : FAIBLE	sur ma commune : FAIBLE

Risques technologiques identifiés : 2

 INSTALLATIONS INDUSTRIELLES CLASSÉES (ICPE)	à mon adresse : NON CONCERNÉ	sur ma commune : CONCERNÉ
 POLLUTION DES SOLS	à mon adresse : PAS DE RISQUE CONNU	sur ma commune : CONCERNÉ

Risque d'inondation près de chez moi

 Risque à mon adresse **EXISTANT**

 Risque sur la commune **EXISTANT**

L'inondation est une submersion, rapide ou lente, d'une zone habituellement hors de l'eau.

En apprendre plus sur le risque inondation



Légende :



Risques liés aux remontées de nappe

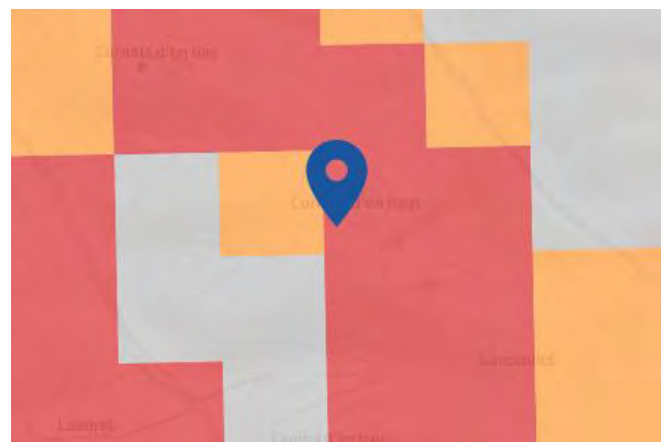

Légende



Informations détaillées :

Risque d'inondation près de chez moi

i **DDRM : DDRM09**

Dans son Dossier Départemental des Risques Majeurs (DDRM), la préfecture a classé votre commune à risque pour les aléas et sous aléas :

Inondation

Par une crue à débordement lent de cours d'eau

i **PAPI : PAPI d'intention - Vallée de la Lèze**

Votre commune bénéficie d'un programme d'actions de prévention des inondations (PAPI) dont l'identifiant est PAPI_2022_0031.

Il couvre les aléas et sous aléas :

Ce programme vise à réduire les conséquences des inondations sur les personnes et les biens. Un PAPI peut ouvrir droit à des subventions au profit des habitants et les petites entreprises, pour les aides à réaliser des travaux de réduction de la vulnérabilité de leur habitation ou de leur bâtiment.

i **REMONTÉE DE NAPPES :**

Vous êtes situé dans une zone où il y a de fortes probabilités d'observer des débordements par remontée de nappe, ou au moins des inondations de cave.

- Votre niveau d'exposition est : Zones potentiellement sujettes aux débordements de nappe.
- L'indication de fiabilité associé à votre zone est : FAIBLE

i **AZI : Ariège et Salat**

L'atlas des zones inondables (AZI) vise à faciliter la connaissance des risques d'inondations par les collectivités territoriales, les services de l'État et le public.

Une CATNAT est une Catastrophe Naturelle, liée à un phénomène ou conjonction de phénomènes dont les effets sont particulièrement dommageables. Lorsqu'une catastrophe naturelle frappe un territoire, on dit que "le territoire est en état de catastrophe naturelle".

Historique des CATNAT inondations dans ma commune : 8

Code NOR	Début le	Sur le journal officiel du
INTE2204344A	09/01/2022	13/02/2022
INTE1824833A	15/07/2018	20/10/2018
IOCE0759144A	25/05/2007	10/07/2007
INTE0000522A	11/06/2000	07/10/2000
INTE0000522A	10/06/2000	07/10/2000
INTE9300601A	24/09/1993	24/10/1993
INTE9200448A	22/01/1992	24/09/1992
NOR19821118	06/11/1982	19/11/1982

ZONAGES RÉGLEMENTAIRES ET ALÉAS DES P.P.R.N.

Date d'impression : 13/04/2024
14:40:59

PHOTOS AÉRIENNES IGN

Aucune légende n'est disponible pour cette donnée.

CARTES IGN

Aucune légende n'est disponible pour cette donnée.

COMMUNE

COMMUNE
COMMUNE

LIMITES DÉPARTEMENTALES

LIMITES DÉPARTEMENTALES
LIMITES DÉPARTEMENTALES

ALÉAS INONDATION

ALÉAS INONDATION
ALÉA FAIBLE
ALÉA MOYEN
ALÉA FORT

_ALÉAS INONDATION

_ALÉAS INONDATION

Masque

Masque
Masque

Projection : Spherical Mercator



Service producteur : DDT 09 (Direction Départementale des Territoires de l'Ariège)

Données © MTES



100 m

Risque de séisme près de chez moi

 Risque à mon adresse **FAIBLE**

 Risque sur la commune **FAIBLE**

Les tremblements de terre naissent généralement dans les profondeurs de l'écorce terrestre et causent des secousses plus ou moins violentes à la surface du sol. Généralement engendrés par la reprise d'un mouvement tectonique le long d'une faille, ils peuvent avoir pour conséquence d'autres phénomènes : mouvements de terrain, raz de marée, liquéfaction des sols (perte de portance), effet hydrologique.

Certains sites, en fonction de leur relief et de la nature du sol, peuvent amplifier les mouvements créés par le séisme. On parle alors d'effet de site. On caractérise un séisme par sa magnitude (énergie libérée) et son intensité (effets observés ou ressentis par l'homme, ampleurs des dégâts aux constructions).

En savoir plus sur le risque séisme

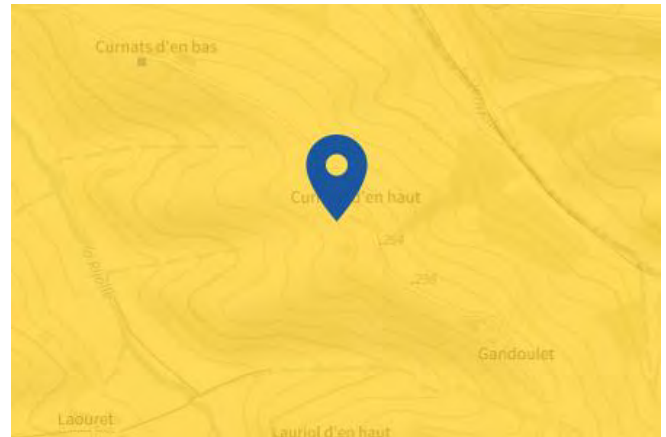

Légende :

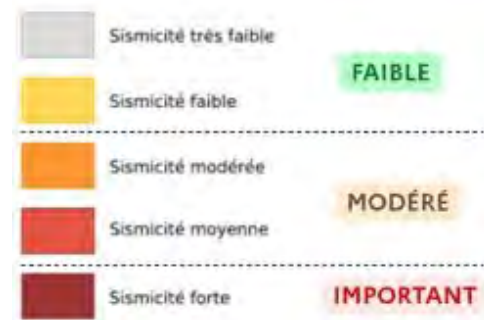

Informations détaillées :



DDRM : DDRM09

Dans son Dossier Départemental des Risques Majeurs (DDRM), la préfecture a classé votre commune à risque pour les aléas et sous aléas :
Séisme

Risque de séisme près de chez moi



SÉISME : Échelle réglementaire et obligations associées

Sur l'échelle réglementaire, à votre adresse, le risque sismique est de **2/5**.

Pour votre sécurité, à partir d'un risque de niveau 2, des obligations en cas de travaux ou de construction sont liées à prévenir votre risque sismique.

Le zonage sismique sur ma commune

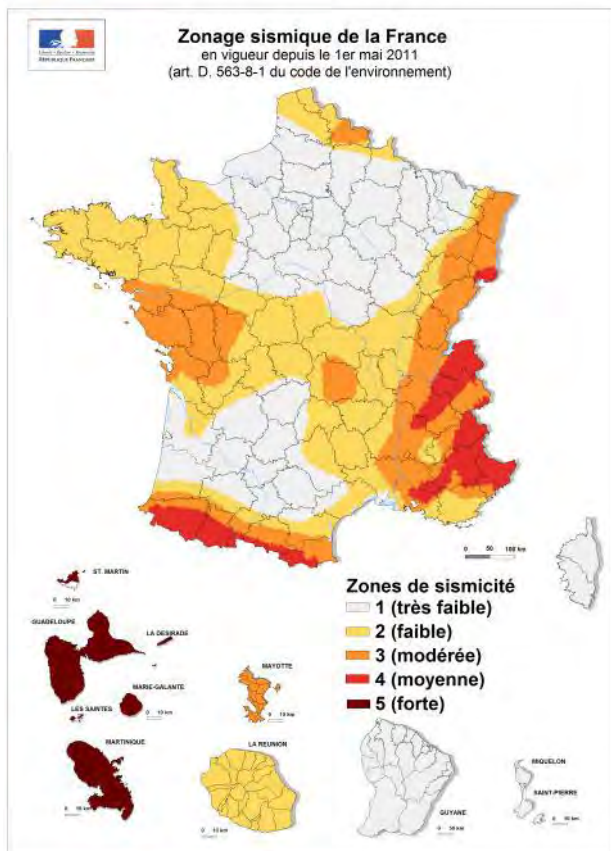

Le zonage sismique de la France:

Les données de sismicité instrumentale et historique et des calculs de probabilité permettent d'aboutir à l'élaboration d'un zonage sismique. Cette analyse probabiliste représente la possibilité pour un lieu donné, d'être exposé à des secousses telluriques. Elle prend en compte la répartition spatiale non uniforme de la sismicité sur le territoire français et a permis d'établir la cartographie ci-contre qui découpe le territoire français en 5 zones de sismicité: **très faible, faible, modérée, moyenne, forte**. Les constructeurs s'appuient sur ce zonage sismique pour appliquer des dispositions de constructions adaptées au degré d'exposition **au risque sismique**.

La réglementation distingue quatre catégories d'importance (selon leur utilisation et leur rôle dans la gestion de crise):

- I – bâtiments dans lesquels il n'y a aucune activité humaine nécessitant un séjour de longue durée**
- II – bâtiments de faible hauteur, habitations individuelles**
- III – établissements recevant du public, établissements scolaires, logements sociaux**
- IV – bâtiments indispensables à la sécurité civile et à la gestion de crise (hôpitaux, casernes de pompiers, préfectures ...)**

Pour les bâtiments neufs		1	2	3	4	5
I		Aucune exigence				
II		Aucune exigence		Règles CPMI-EC8 Zones 3/4	Règles CPMI-EC8 Zone 5	
		Aucune exigence	Eurocode 8			
III		Aucune exigence	Eurocode 8			
IV		Aucune exigence	Eurocode 8			

Si vous habitez, construisez votre maison ou effectuez des travaux :

- en **zone 1**, aucune règle parasismique n'est imposée ;
- en **zone 2**, aucune règle parasismique n'est imposée sur les maisons individuelles et les petits bâtiments. Les règles de l'Eurocode 8 sont imposées pour les logements sociaux et les immeubles de grande taille ;
- en **zone 3 et 4**, des règles simplifiées appelées CPMI –EC8 zone 3/4 peuvent s'appliquer pour les maisons individuelles;
- en **zone 5**, des règles simplifiées appelées CPMI-EC8 zone 5 peuvent s'appliquer pour les maisons individuelles.

Pour connaître, votre zone de sismicité: <https://www.georisques.gouv.fr/> - rubrique « Connaître les risques près de chez moi »

Le moyen le plus sûr pour résister aux effets des séismes est la construction parasismique : concevoir et construire selon les normes parasismique en vigueur, tenir compte des caractéristiques géologiques et mécaniques du sol.

Pour en savoir plus:

Qu'est-ce qu'un séisme, comment mesure-t-on un séisme ? → <https://www.georisques.gouv.fr/minformer-sur-un-risque/seisme>

Que faire en cas de séisme ? → <https://www.georisques.gouv.fr/me-preparer-me-protger/que-faire-en-cas-de-seisme>

Risque de mouvements de terrain de près de chez moi

 Risque à mon adresse **INCONNU**

 Risque sur la commune **EXISTANT**

Les mouvements de terrain regroupent un ensemble de déplacements, plus ou moins brutaux, du sol ou du sous-sol. Les volumes en jeu peuvent aller de quelques mètres cubes à plusieurs millions de mètres cubes.

Les déplacements peuvent être lents (quelques millimètres par an) à très rapides (quelques centaines de mètres par jour).

Généralement, les mouvements de terrain mobilisant un volume important sont peu rapides. Ces phénomènes sont souvent très destructeurs, car les aménagements humains y sont très sensibles et les dommages aux biens sont considérables et souvent irréversibles.

En apprendre plus sur le risque mouvements de terrain



Légende :

 Cave	 Carrière	 Naturelle	 Indéterminée
 Galerie	 Ouvrage Civil	 Ouvrage militaire	 Puits
 Souterrain	 Glissement	 Erosion des berges	 Effondrement
 Coulee	 Eboulement		

Informations détaillées :



DDRM : DDRM09

Dans son Dossier Départemental des Risques Majeurs (DDRM), la préfecture a classé votre commune à risque pour les aléas et sous aléas : [Mouvement de terrain](#)

Risque de retrait gonflement des argiles près de chez moi

 Risque à mon adresse **IMPORTANT**

 Risque sur la commune **IMPORTANT**

Les sols qui contiennent de l'argile gonflent en présence d'eau (saison des pluies) et se tassent en saison sèche.

Ces mouvements de gonflement et de rétractation du sol peuvent endommager les bâtiments (fissuration).

Les maisons individuelles qui n'ont pas été conçues pour résister aux mouvements des sols argileux peuvent être significativement endommagées.

C'est pourquoi le phénomène de retrait et de gonflement des argiles est considéré comme un risque naturel.

Le changement climatique, avec l'aggravation des périodes de sécheresse, augmente de risque.

En apprendre plus sur le risque retrait gonflement des argiles



Légende :



Informations détaillées :



RGA : Échelle réglementaire et obligations associées

Sur l'échelle réglementaire, à votre adresse, le risque de gonflement des argiles est de **3/3**.
Pour votre sécurité, des obligations en cas de travaux ou de construction sont liées à prévenir le risque.

Une CATNAT est une Catastrophe Naturelle, liée à un phénomène ou conjonction de phénomènes dont les effets sont particulièrement dommageables. Lorsqu'une catastrophe naturelle frappe un territoire, on dit que "le territoire est en état de catastrophe naturelle".

Historique des sécheresses dans ma commune : 5

Risque de retrait gonflement des argiles près de chez moi

Code NOR	Début le	Sur le journal officiel du
IOME2313528A	30/06/2022	07/09/2023
INTE1719708A	01/07/2016	01/09/2017
INTE0500218A	01/07/2003	31/05/2005
INTE0300592A	01/01/2002	19/10/2003
INTE9800288A	01/05/1989	29/07/1998

Risque de feu de forêt près de chez moi

 Risque à mon adresse **PAS DE RISQUE CONNU**

 Risque sur la commune **EXISTANT**

On parle d'incendie de forêt lorsque le feu couvre une surface minimale de 0,5 hectares d'un seul tenant et qu'une partie au moins des étages arbustifs et/ou arborés est détruite.

Le terme incendie vaut aussi pour les formations subforestières de plus petites tailles que sont le maquis, la garrigue et les landes.

En apprendre plus sur le risque feux de forêt



Légende : Géorisques ne possède pas de données cartographiques sur ce risque à ce jour

Risque radon près de chez moi

 Risque à mon adresse **FAIBLE**

 Risque sur la commune **FAIBLE**

Le radon est un gaz radioactif naturel. Il est présent dans le sol, l'air et l'eau. Il présente principalement un risque sanitaire pour l'homme lorsqu'il s'accumule dans les bâtiments.

En apprendre plus sur le risque radon



Légende :



Informations détaillées :

RADON : Potentiel radon faible: recommandation obligations associées

Sur l'échelle réglementaire dans votre commune, le potentiel radon est de **1/3**.

Pour votre sécurité, lorsque le potentiel radon est élevé, il existe des recommandations et une obligation d'informer les acquéreurs ou locataires.

Risque lié aux installations industrielles classées (ICPE) près de chez moi

Risque à mon adresse **NON CONCERNÉ**

Risque sur la commune **CONCERNÉ**

Les installations classées pour la protection de l'environnement (ICPE) sont les exploitations industrielles ou agricoles susceptibles de créer des risques ou de provoquer des pollutions ou nuisances, notamment pour la sécurité et la santé des riverains.

Les établissements Seveso stockent ou manipulent des quantités importantes de substances et mélanges dangereux.

Les établissements Seveso seuil haut stockent plus de substances et mélanges dangereux que les établissements Seveso seuil bas.

Les établissements relevant des rubriques 4XXX sont des établissements qui stockent ou manipulent des substances et mélanges dangereux et sont autorisés ou enregistrés pour cette activité

En apprendre plus sur le risque installation classée



Légende :



Risque de pollution des sols près de chez moi

 Risque à mon adresse **PAS DE RISQUE CONNU**

 Risque sur la commune **CONCERNÉ**

Un site pollué est un site qui, du fait d'anciens dépôts de déchets ou d'infiltration de substances polluantes, présente une pollution susceptible de provoquer une nuisance ou un risque pérenne pour les personnes ou l'environnement.



Légende :

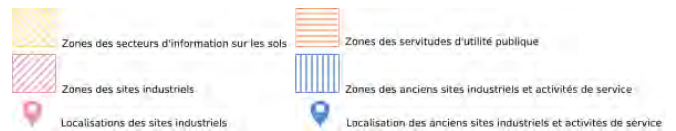



QUE FAIRE EN CAS D'...

Premier risque naturel en France, les inondations concernent une très grande majorité des territoires français.

INONDATION ?

Avant une inondation

- **RENSEIGNEZ-VOUS** auprès de la **mairie** sur le type d'inondation qui vous concerne et les mesures de protection (lieux d'hébergement en cas d'évacuation, etc.)
- **FAITES RÉALISER** un **diagnostic** de vulnérabilité de votre maison
- **PRÉPAREZ** votre **kit d'urgence 72 heures** avec les objets et articles essentiels
- **PRÉVOYEZ** les dispositifs de **protection à installer** : sacs de sable, barrières amovibles (batardeaux) et le matériel pour surélever les meubles
- **AMÉNAGEZ** une **zone refuge** à l'étage, avec une ouverture permettant l'évacuation **OU IDENTIFIEZ** un lieu à proximité pour vous réfugier



Quand une inondation est annoncée et que l'eau monte

- **ÉLOIGNEZ-VOUS** des cours d'eau, des berges et des ponts
- **REPORTEZ** tous vos déplacements, que ce soit à pied ou en voiture
- **N'ALLEZ PAS CHERCHER** vos enfants à l'école ou à la crèche : ils y sont en sécurité
- **INFORMEZ-VOUS** sur les sites Météo-France et Vigicrues
- **INSTALLEZ** les dispositifs de protection, sans vous mettre en danger, et placez en hauteur les produits polluants
- **COUPEZ**, si possible, les réseaux de gaz, d'électricité et de chauffage
- **RÉFUGIEZ-VOUS** dans un bâtiment, en hauteur ou à l'étage, avec le kit d'urgence 72 heures
- **NE DESCENDEZ PAS** dans les sous-sols ou les parkings souterrains

Pendant toute la durée de l'inondation



NE PRENEZ PAS VOTRE VOITURE, 30 cm d'eau suffisent à emporter une voiture



ÉVITEZ DE TÉLÉPHONER afin de laisser les réseaux disponibles pour les secours



RESTEZ À L'ABRI, n'évacuez votre domicile que sur ordre des autorités



RESTEZ À L'ÉCOUTE des consignes des autorités

POUR EN SAVOIR PLUS : georisques.gouv.fr



QUE FAIRE EN CAS DE...

Le séisme est le risque naturel majeur potentiellement le plus meurtrier, tant par ses effets directs (chutes d'objets et effondrement de bâtiments) qu'indirects (mouvements de terrain, tsunami, etc.).

SÉISME ?

Avant les secousses, préparez-vous

- **REPÉREZ les endroits où vous protéger :** loin des fenêtres, sous un meuble solide
- **FIXEZ les appareils et meubles lourds** pour éviter qu'ils ne soient projetés ou renversés
- **PRÉPAREZ VOTRE KIT D'URGENCE 72H** avec les objets et articles essentiels
- **FAITES RÉALISER UN DIAGNOSTIC de vulnérabilité** de votre bâtiment



Pendant les secousses

- **ABRITEZ-VOUS PRÈS D'UN MUR**, d'une structure porteuse ou sous des meubles solides
- **ELOIGNEZ-VOUS DES FENÊTRES** pour éviter les bris de verre
- Si vous êtes en rez-de-chaussée ou à proximité d'une sortie, **ÉLOIGNEZ-VOUS DU BÂTIMENT**
- **NE RESTEZ PAS PRÈS DES LIGNES ÉLECTRIQUES** ou d'ouvrages qui pourraient s'effondrer (ponts, corniches, ...)
- **EN VOITURE, NE SORTEZ PAS** et arrêtez-vous à distance des bâtiments
- **RESTEZ ATTENTIF :** après une première secousse, il peut y avoir des répliques



Après les secousses



SORTEZ DU BÂTIMENT, évacuez par les escaliers et éloignez-vous de ce qui pourrait s'effondrer



ELOIGNEZ-VOUS DES CÔTES et rejoignez les hauteurs : un séisme peut provoquer un tsunami



ÉVITEZ DE TÉLÉPHONER afin de laisser les réseaux disponibles pour les secours



RESTEZ À L'ÉCOUTE des consignes des autorités

POUR EN SAVOIR PLUS : georisques.gov.fr



QUE FAIRE
EN CAS D'...

Un accident industriel peut exposer la population et l'environnement à des effets thermiques, toxiques ou de surpression, jusqu'à plusieurs dizaines de kilomètres du lieu de l'accident.

ACCIDENT INDUSTRIEL ?

Si vous vivez dans une zone à risques industriels majeurs

- **DEMANDEZ À VOTRE MAIRIE** les brochures d'information éditées par l'industriel en lien avec la **préfecture** : elles informent sur les signaux d'alerte et indiquent la conduite à tenir
- **IDENTIFIEZ LE SIGNAL NATIONAL D'ALERTE** pour le reconnaître en cas d'événement
- **PRÉPAREZ VOTRE KIT D'URGENCE 72h** et munissez-vous de gros scotch

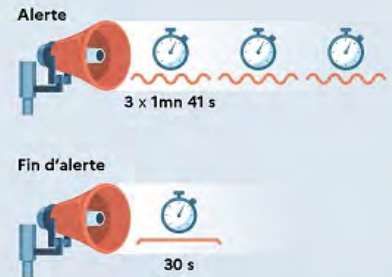

En cas d'accident industriel, dès que vous entendez le signal sonore d'alerte

- **METTEZ-VOUS À L'ABRI** dans un bâtiment en dur, fermez portes et fenêtres
- **ELOIGNEZ-VOUS DES FENÊTRES** afin de vous protéger des éclats de verre éventuels
- **CALFEUTREZ AVEC LE GROS SCOTCH LES OUVERTURES ET LES AÉRATIONS**, arrêtez la ventilation et la climatisation
- **EN CAS DE GÊNE RESPIRATOIRE** respirez à travers un linge humide
- **SI VOUS ÊTES DANS VOTRE VÉHICULE**, gagnez un bâtiment le plus rapidement possible
- **N'ALLEZ PAS CHERCHER VOS ENFANTS**, ils sont pris en charge par les équipes pédagogiques ou les secours



Jusqu'à la fin de l'alerte



RESTEZ À L'ÉCOUTE
des consignes des autorités



ÉVITEZ DE TÉLÉPHONER
afin de laisser les réseaux disponibles pour les secours



RESTEZ À L'ABRI,
n'évacuez votre domicile que sur ordre des autorités



NE FUMEZ PAS,
évités toute flamme ou étincelle

POUR EN SAVOIR PLUS : georisques.gouv.fr

Etat des nuisances sonores aériennes

Cet état, à remplir par le propriétaire vendeur ou le bailleur, est à intégrer au dossier de diagnostic technique (D.D.T) annexé selon le cas, à la promesse de vente ou, à défaut de promesse, à l'acte authentique de vente et au contrat de location ou à annexer directement à ces actes si la vente porte sur un immeuble non bâti.

Comment remplir l'Etat des nuisances sonores aériennes ?

L'article L. 112-11 du code l'urbanisme (tel que modifié au 1er juin 2020 par l'article 94 de la loi n° 2019-1428 du 24 décembre 2019 d'orientation des mobilités) prévoit la communication d'un document informant tout futur acquéreur ou locataire d'un immeuble bâti à usage d'habitation ou à usage mixte professionnel et d'habitation ou d'un immeuble non bâti, si cet immeuble est situé dans l'une des zones de bruit d'un aérodrome définies par le plan d'exposition au bruit de cet aérodrome.

Ce document, dit « état des nuisances sonores aériennes », doit comporter l'indication claire et précise de cette zone, l'adresse du service d'information en ligne permettant de consulter le plan d'exposition au bruit et la mention de la possibilité de consulter le plan d'exposition au bruit à la mairie de la commune où est situé l'immeuble.

Informations que vous devez compléter :

Selon le cas, voici les lignes où vous devez cocher une case sur le modèle ci-joint

SITUATION DE L'IMMEUBLE AU REGARD D'UN OU PLUSIEURS PLANS D'EXPOSITION AU BRUIT (PEB)

Le propriétaire-vendeur ou le bailleur, en premier lieu, déterminera si la commune où se situe l'immeuble, est impacté par la présence d'un (ou des) aérodrome(s) référencé(s) sur la liste du SIA (Service d'Information Aéronautique) https://www.sia.aviation-civile.gouv.fr/dvd/eAIP_21_MAY_2020/FRANCE/AIRAC-2020-05-21/html/index-fr-FR.html

Présence d'un (ou des) aérodrome(s) référencé(s) ayant un impact sur la commune où se situe le bien (a) Oui Non

Si cela est le cas, l'état des nuisances sonores aériennes est établi sur la base des informations mises à disposition par arrêté préfectoral. Le plan d'exposition au bruit de l'aérodrome concerné est consultable sur le site internet de la préfecture de département sur lequel est situé le plan d'exposition au bruit et à la mairie de la commune où est situé l'immeuble.

Ces informations, disponibles auprès de la Préfecture, sont selon le cas à reporter sur le modèle joint. Il appartient au propriétaire-vendeur ou au bailleur d'en vérifier la concordance avec les informations disponibles auprès de votre Mairie. En cas de litige, seules les documentations, informations et cartographies en version papier disponibles en Mairie font foi.

Mise à disposition des informations sur le site de la préfecture concerné Oui Non
N° arrêté du : / / Mise à jour le : / /
Un Plan d'Exposition au Bruit a été réalisé pour l' aérodrome concerné (1) Oui Non
Révisé Approuvé Date / /

Enfin, et en fonction des informations disponibles par arrêté préfectoral et/ou des cartographies disponibles sur <https://www.geoportail.gouv.fr/donnees/plan-dexposition-au-bruit-peb>

L'immeuble est situé dans le périmètre d'un Plan D'Exposition au Bruit d'un aérodrome Oui Non

SITUATION DE L'IMMEUBLE AU REGARD DU ZONAGE D'UN PLAN D'EXPOSITION AU BRUIT (PEB)

Suivant les cartographies disponibles, le propriétaire-vendeur définit l'indication claire et précise de la zone où est situé l'immeuble vis-à-vis du PEB

L'immeuble se situe dans une zone de bruit d'un plan d'exposition au bruit définie comme :

zone A zone B zone C zone D

L'immeuble est concerné par des prescriptions de travaux d'insonorisation oui non
Si oui, les travaux prescrits ont été réalisés oui non

Document comportant l'indication des zones de Bruit définies par un Plan d'Exposition au Bruit des Aéroports

en application de l'article 94 de la LOI n° 2019-1428 du 24 décembre 2019 d'orientation des mobilités

Les zones de bruit des plans d'exposition au bruit constituent des servitudes d'urbanisme (art. L. 112-3 du code de l'urbanisme) et doivent à ce titre être notifiées à l'occasion de toute cession, location ou construction immobilière.

Cet état, à remplir par le vendeur ou le bailleur, est destiné à être intégré au dossier de diagnostic technique - DDT (annexé, selon le cas, à la promesse de vente ou, à défaut de promesse, à l'acte authentique de vente et au contrat de location ou annexé à ces actes si la vente porte sur un immeuble non bâti) et à être annexé à l'acte authentique de vente et, le cas échéant, au contrat préliminaire en cas de vente en l'état futur d'achèvement ; suivant l'article L. 112-11 du code de l'urbanisme et l'article L. 271-4 du code de la construction et de l'habitation.

« Etat des nuisances sonores aériennes » affectant un bien immobilier faisant l'objet d'une transaction ou d'une location est établi suivant le relevé documentaire d'un plan d'exposition au bruit pour un aéroport concerné

Suivant les informations publiques issues du site de la préfecture, de la DGAC, du DSAC Sud, du SIA

Informations sur le bien immobilier

2. Adresse, code postal et commune

43 Curnat d'En Haut

Code postal
Commune

09210 LEZAT SUR LEZE

Coordonnées RGF93 du bien concerné :

Non communiquées

Situation de l'immeuble au regard d'un ou plusieurs plans d'exposition au bruit (PEB)

> Présence d'un (ou des) aéroport(s) référencé(s) ayant un impact sur la commune où se situe le bien (a) Oui Non

> (a) Si Non, Situation informative du bien dans une zone de bruit définie par un plan d'exposition au bruit : Non concerné

(a) Si Oui,

> nom de l'aéroport :

Cet état est établi sur la base des informations mises à disposition par arrêté préfectoral

Mise à disposition des informations sur le site de la préfecture concernée Oui Non

N° arrêté du : Mise à jour le :

Un Plan d'Exposition au Bruit a été réalisé pour l'aéroport concerné (1) Oui Non

Révisé : Approuvé : Date :

> nom de l'aéroport :

Cet état est établi sur la base des informations mises à disposition par arrêté préfectoral

Mise à disposition des informations sur le site de la préfecture concernée Oui Non

N° arrêté du : Mise à jour le :

Un Plan d'Exposition au Bruit a été réalisé pour l'aéroport concerné (1) Oui Non

Révisé : Approuvé : Date :

> nom de l'aéroport :

Cet état est établi sur la base des informations mises à disposition par arrêté préfectoral

Mise à disposition des informations sur le site de la préfecture concernée Oui Non

N° du : Mise à jour le :

Un Plan d'Exposition au Bruit a été réalisé pour l'aéroport concerné (1) Oui Non

Révisé : Approuvé : Date :

> L'immeuble est situé dans le périmètre d'un Plan D'Exposition au Bruit d'un aéroport (2) Oui Non

> En l'absence de plan d'exposition au bruit, Situation informative du bien dans une zone de bruit définie par un plan d'exposition au bruit : Non concerné

Situation de l'immeuble au regard du zonage d'un plan d'exposition au bruit

> (2) Si oui, L'immeuble se situe dans une zone d'exposition au bruit d'un plan d'exposition au bruit d'un aéroport définie comme :

Zone A

Zone B

Zone C

Zone D

Forte

Forte

Modérée

celles-ci sont différenciées par le degré de nuisance : voir Annexe1 ;

Nota bene : Lorsque le bien se situe sur 2 zones, il convient de retenir la zone de bruit la plus importante.

- le Plan d'Exposition au Bruit peut être consulté à la mairie de la commune où est sis l'immeuble

- Documents de référence joints au présent état permettant la localisation de l'immeuble au regard des risques pris en compte :

Adresse du service d'information en ligne permettant de consulter le plan d'exposition au bruit :

<http://www.haute-aronne.gouv.fr/index.php/Politiques-publiques/Environnement-eau-risques-naturels-et-technologiques/Cadre-de-vie/Bruit/Cartes-de-bruit-et-Plan-de-prevention-du-bruit-dans-l-environnement> ;

ou <https://www.geoportail.gouv.fr/donnees/plan-dexposition-au-bruit-peb>

ou http://cartelie.application.developpement-durable.gouv.fr/cartelie/voir.do?carte=PEB_Metropole_I&service=DGAC

ou <https://www.service-public.fr/particuliers/vosdroits/F35266>

Selon le cas, dans le cadre d'une construction ou d'une extension du bien immobilier : selon les textes réglementaires en vigueur, les normes et DTU, les aménagements constructifs ont été ou seront obligatoirement mis en œuvre.

> L'immeuble est concerné par des prescriptions de travaux d'insonorisation

(3) Oui Non

(3) Si oui, les travaux prescrits ont été réalisés

Oui Non

vendeur/bailleur – acquéreur/locataire

6. Nom du vendeur / bailleur

PHILIP Muriel - BOUNY Cyrille 23-0015 AP EB

Visa :

rayez la mention inutile

7. Nom de l'acquéreur / locataire

Visa :

rayez la mention inutile

L'acquéreur ou le locataire ne peut se prévaloir à l'encontre du vendeur ou du bailleur des informations contenues dans ce document qui n'a qu'une valeur indicative

8. Lieu et Date

Fait à : LEZAT SUR LEZE , le : 17/04/2024

Annexe1 : définition des zones d'exposition au Bruit suivant le Code de l'urbanisme - Article R112-3

- La zone de bruit fort A est la zone comprise à l'intérieur de la courbe d'indice Lden 70.

- La zone de bruit fort B est la zone comprise entre la courbe d'indice Lden 70 et la courbe d'indice Lden 62. Toutefois, pour les aéroports mis en service avant le 28 avril 2002, la valeur de l'indice servant à la délimitation de la limite extérieure de la zone B est comprise entre 65 et 62.

- La zone de bruit modéré C est la zone comprise entre la limite extérieure de la zone B et la courbe correspondant à une valeur de l'indice Lden choisie entre 57 et 55. Pour les aéroports mentionnés à l'article R. 112-2, la zone de bruit modéré C est la zone comprise entre la limite extérieure de la zone B et la courbe correspondant à une valeur de l'indice Lden choisie entre 57 et 52.

- La zone D est la zone comprise entre la limite extérieure de la zone C et la courbe d'indice Lden 50.

Cette zone n'est obligatoire que pour les aéroports mentionnés au I de l'article 1609 quatervicies A du code général des impôts (et sous réserve des dispositions de l'article L.112-9 du code de l'urbanisme pour les aéroports dont le nombre de créneaux horaires attribuables fait l'objet d'une limitation réglementaire sur l'ensemble des plages horaires d'ouverture).

- Pour les aéroports militaires figurant sur une liste fixée par arrêté du ministre de la défense, les dispositions de l'article R. 112-2 ne s'appliquent pas. Pour ces aéroports, la zone de bruit fort B est la zone comprise entre la limite extérieure de la zone A et la courbe correspondant à une valeur d'indice Lden choisie entre 68 et 62. La zone de bruit modéré C est la zone comprise entre la limite extérieure de la zone B et la courbe correspondant à une valeur de l'indice Lden choisie entre 64 et 55.

Nota : L_{den} « Level day evening » est la valeur de l'indice de bruit des avions en chaque point de l'environnement d'un aéroport, exprimée en décibels (dB). Cet indice acoustique informe sur la perception du bruit en fonction de l'heure du jour ou de la nuit.

Nota : chacune des parties peuvent consulter en préfecture ou en mairie, le dossier départemental sur les risques majeurs, le document d'information communal sur les risques majeurs et, sur internet, le site portail dédié à la prévention des risques majeurs.

Le présent Etat des Risques Bruit Aéroport fait uniquement référence à des renseignements connus à ce jour. Le PEB dans son contenu et ses effets est prévu dans la partie législative du code de l'urbanisme, dans un chapitre consacré aux servitudes d'urbanisme.

information sur les nuisances sonores aériennes
pour en savoir plus consultez le site Internet du ministère de la transition écologique et solidaire
<https://www.ecologique-solidaire.gouv.fr/>

Information des acquéreurs et des locataires

Immeubles bâtis à usage d'habitation ou à usage mixte professionnel et d'habitation et des immeubles non bâtis constructibles situés dans l'une des zones de bruit définies par un plan d'exposition au bruit

Rappel de la réglementation applicable

Les dispositions de l'article L. 112-11 du code de l'urbanisme applicables à compter du 1er juin 2020 sont les suivantes :

« I. - Lorsque des immeubles bâtis à usage d'habitation ou à usage mixte professionnel et d'habitation et des immeubles non bâtis constructibles situés dans l'une des zones de bruit définies par un plan d'exposition au bruit font l'objet de location ou de vente, un document informant de cette situation est communiqué au futur acquéreur ou locataire dans les conditions prévues au II.

Ce document comporte :

1° L'indication claire et précise de cette zone ;

2° L'adresse du service d'information en ligne permettant de consulter le plan d'exposition au bruit ;

3° La mention de la possibilité de consulter le plan d'exposition au bruit à la mairie de la commune où est sis l'immeuble.

Les locations mentionnées au premier alinéa du présent I sont celles soumises à la loi n° 89-462 du 6 juillet 1989 tendant à améliorer les rapports locatifs et portant modification de la loi n° 86-1290 du 23 décembre 1986.

II. - Ce document est :

1° Intégré au dossier de diagnostic technique annexé, selon le cas, à la promesse de vente ou, à défaut de promesse, à l'acte authentique de vente et au contrat de location ou annexé à ces actes si la vente porte sur un immeuble non bâti ;

2° Annexé à l'acte authentique de vente et, le cas échéant, au contrat préliminaire en cas de vente en l'état futur d'achèvement.

III. - L'acquéreur ou le locataire ne peut se prévaloir à l'encontre du vendeur ou du bailleur des informations contenues dans ce document qui n'a qu'une valeur indicative.

En cas de manquement à l'obligation prévue au II, l'acquéreur peut poursuivre la résolution du contrat ou demander au juge une diminution du prix. »

Quelles sont les personnes concernées ?

L'article L. 112-11 du code de l'urbanisme prévoit la communication d'un document informant le futur acquéreur ou locataire d'immeubles bâtis à usage d'habitation ou à usage mixte professionnel et d'habitation et des immeubles non bâtis constructibles situés dans l'une des zones de bruit définies par un plan d'exposition au bruit.

Quel est le champ d'application de cette obligation ?

Le document d'information sur l'état des nuisances sonores aériennes, dit « état des nuisances sonores aériennes », est obligatoire depuis le 1er juin 2020 lors de toute transaction immobilière, en annexe de tout contrat de location écrit, de réservation d'un bien en l'état futur d'achèvement, de la promesse de vente ou de l'acte réalisant ou constatant la vente d'immeubles bâtis à usage d'habitation ou à usage mixte professionnel et d'habitation et des immeubles non bâtis constructibles situés dans l'une des zones de bruit définies par un plan d'exposition au bruit d'un aéroport.

Quels sont les documents de référence et où les consulter ?

Le plan d'exposition au bruit est approuvé par arrêté préfectoral ou inter préfectoral (s'il est situé sur plusieurs départements). Ce plan d'exposition est composé d'un plan à l'échelle du 1/25 000 et d'un rapport de présentation. L'intégralité de ces documents sont consultables sur les sites Internet des préfectures des départements concernés et à la mairie de la commune où est situé l'immeuble.

Le plan d'exposition au bruit est également consultable sur le site Géoportail de l'institut national de l'information géographique et forestière (I.G.N.) : <https://www.geoportail.gouv.fr/>

Qui établit l'« état des nuisances sonores aériennes » ?

L'« état des nuisances sonores aériennes » est établi directement par le vendeur ou par le bailleur.

Quelles informations doivent figurer sur l'« état des nuisances sonores aériennes » ?

L'« état des nuisances sonores aériennes » comporte :

-l'adresse de l'immeuble ;

-l'indication claire et précise de la zone du plan d'exposition au bruit de l'aéroport concerné dans laquelle est situé le bien ;

-l'adresse du service d'information en ligne permettant de consulter ce plan d'exposition au bruit (à savoir le site Géoportail) ;

-la mention de la possibilité de consulter ce plan d'exposition au bruit à la mairie de la commune où est sis l'immeuble.

Comment remplir l'« état des nuisances sonores aériennes » ?

Il convient de déterminer si le bien est situé dans une zone d'un plan d'exposition au bruit et préciser dans quelle zone il se trouve. Si le bien se situe sur deux zones, il convient de retenir la zone de bruit la plus importante.

Il convient de reporter, dans ce document, les informations contenues dans l'arrêté préfectoral ou interpréfectoral approuvant le plan d'exposition au bruit dans lequel le bien est situé (sur la base des informations cartographiques, et en particulier la zone exacte du plan dans laquelle il est situé), ainsi que les informations propres à l'immeuble en termes de respect des normes acoustiques en vigueur pour l'insonorisation.

Faut-il conserver une copie de l'« état des nuisances sonores aériennes » ?

L'« état des nuisances sonores aériennes » doit être intégré au dossier diagnostic technique qui est annexé à la promesse de vente, à l'acte authentique de vente ou au contrat de location. Il est également annexé directement à l'acte authentique de vente ou au contrat préliminaire en cas de vente en l'état futur d'achèvement.

Le vendeur ou le bailleur doit conserver une copie de l'« état des nuisances sonores aériennes », daté et visé par l'acquéreur ou le locataire, pour être en mesure de prouver qu'il a bien été remis lors de la signature du contrat de vente ou du bail.